



# สหกรณ์ออมทรัพย์ครูสุโขทัย จำกัด

Sukhothai Teacher Saving Co Operative Ltd.

118/2 ถนนจรดวิถีถ่อง อำเภอเมือง จังหวัดสุโขทัย 64000

www.sktcoop.com FAX 0-5561-2319 โทรศัพท์ 0-5561-3049 , 0-5561-2431 สาขา 0-5564-3236

ที่ สอ.สท. ว 1 / 2559

7 มกราคม 2559

เรื่อง ขอเชิญประชุมใหญ่สามัญ ประจำปี 2558

เรียน ผู้แทนสมาชิกสหกรณ์ออมทรัพย์ครูสุโขทัย จำกัด

สิ่งที่ส่งมาด้วย ระเบียบวาระการประชุมใหญ่สามัญ ประจำปี 2558 จำนวน 1 เล่ม

ด้วยคณะกรรมการดำเนินการสหกรณ์ออมทรัพย์ครูสุโขทัย จำกัด ได้กำหนดให้มีการประชุมใหญ่สามัญ ประจำปี 2558 ในวันเสาร์ที่ 23 มกราคม 2559 เวลา 08.30 น. ณ ห้องสุโขทัย โรงแรมไพลิน อำเภอเมืองสุโขทัย จังหวัดสุโขทัย ตามระเบียบวาระการประชุมดังต่อไปนี้

- |                  |   |
|------------------|---|
| ระเบียบวาระที่ 1 | เรื่องที่ประธานแจ้งต่อที่ประชุมทราบ               |
| ระเบียบวาระที่ 2 | เรื่องรับรองรายงานการประชุมใหญ่สามัญ ประจำปี 2557 |
| ระเบียบวาระที่ 3 | เรื่องสืบเนื่องจากการประชุมใหญ่สามัญประจำปี 2557  |
| ระเบียบวาระที่ 4 | เรื่องเสนอเพื่อทราบ                               |
| ระเบียบวาระที่ 5 | เรื่องเสนอเพื่อพิจารณา                            |
| ระเบียบวาระที่ 6 | เรื่องอื่นๆ (ตามที่มีผู้เสนอ)                     |

จึงเรียนมาเพื่อเชิญผู้แทนสมาชิกทุกท่านเข้าร่วมประชุม ตามวัน เวลา และสถานที่ดังกล่าวข้างต้น

ขอแสดงความนับถือ

(นายอัมพร ฉันทรัตน์)

ประธานกรรมการสหกรณ์ออมทรัพย์ครูสุโขทัย จำกัด

## สารบัญ

		หน้า
ระเบียบวาระที่ 1	เรื่องที่ประธานแจ้งต่อที่ประชุมทราบ	3
ระเบียบวาระที่ 2	เรื่องรับรองรายงานการประชุมใหญ่สามัญ ประจำปี 2557	5
ระเบียบวาระที่ 3	เรื่องสืบเนื่องจากการประชุมใหญ่สามัญประจำปี 2557	17
ระเบียบวาระที่ 4	เรื่องเสนอเพื่อทราบ	
	4.1 รับทราบรายงานการตรวจสอบกิจการ ประจำปี 2558	20
	4.2 รับทราบรายงานผลการดำเนินงานกิจการ ประจำปี 2558	23
ระเบียบวาระที่ 5	เรื่องเสนอเพื่อพิจารณา	
	5.1 พิจารณานุมัติงบประมาณแสดงฐานะการเงิน งบกำไรขาดทุนของสหกรณ์ ประจำปี 2558	26
	5.2 พิจารณานุมัติการจัดสรรกำไรสุทธิ ประจำปี 2558	42
	5.3 พิจารณาเลือกตั้งกรรมการดำเนินการ ประจำปี 2559	43
	5.4 พิจารณาเลือกตั้งผู้ตรวจสอบกิจการ ประจำปี 2559	43
	5.5 พิจารณาเลือกตั้งผู้ตรวจสอบกิจการในที่ประชุมใหญ่	44
	5.6 พิจารณากำหนดวงเงินซึ่งสหกรณ์อาจกู้ยืมหรือการค้าประกัน ประจำปี 2559	44
	5.7 พิจารณาผลการเปิดซองเสนอราคาประกันชีวิตกลุ่มสมาชิก	45
	5.8 พิจารณาแก้ไขข้อบังคับของสหกรณ์	46
	5.9 พิจารณานุมัติแผนงานและประมาณการรายจ่ายของสหกรณ์ ประจำปี 2559	48
ระเบียบวาระที่ 6	เรื่องอื่น ๆ (ตามที่มีผู้เสนอ)	55
	ภาคผนวก	57

# ระเบียบวาระการประชุมใหญ่สามัญประจำปี 2558

สหกรณ์ออมทรัพย์ครูสุโขทัย จำกัด

วันเสาร์ที่ 23 มกราคม 2559

ณ ห้องสุโขทัย โรงแรมไพลิน อำเภอเมืองสุโขทัย จังหวัดสุโขทัย

เริ่มประชุมเวลา 9.00 น.

สมาชิกสหกรณ์ออมทรัพย์ครูสุโขทัย จำกัด ทั้งหมด	จำนวน	8,106	คน
ผู้แทนสมาชิกทั้งหมด	จำนวน	827	คน

## ผู้มาประชุม

ผู้แทนสมาชิกมาประชุม	จำนวน	741	คน
คณะกรรมการดำเนินการ	จำนวน	14	คน
ผู้ตรวจสอบกิจการ	จำนวน	3	คน
เจ้าหน้าที่	จำนวน	20	คน

## ผู้เข้าร่วมประชุม

- นายจิรยุทธ สุขศิริ ผู้อำนวยการกลุ่มส่งเสริมสหกรณ์ ผู้แทนจากสำนักงานสหกรณ์จังหวัดสุโขทัย
- นางสุนทร ชัยรัตน์ นักวิชาการตรวจสอบบัญชีชำนาญการ ผู้แทนจากสำนักงานตรวจบัญชีสหกรณ์สุโขทัย
- นายณรงค์ อินทิพย์ ผู้สอบบัญชีรับอนุญาต

เมื่อสมาชิกมาครบองค์ประชุมแล้ว นายอัมพร ฉันทรัตน์ ประธานกรรมการ ทำหน้าที่ประธานในที่ประชุมได้กล่าวเปิดการประชุมใหญ่สามัญประจำปี 2558 ของสหกรณ์ออมทรัพย์ครูสุโขทัย จำกัด ตามระเบียบวาระดังต่อไปนี้



# วาระที่ 1

เรื่องที่ประธานแจ้งต่อที่ประชุมทราบ

# ระเบียบวาระที่ 1

## เรื่องที่ประธานแจ้งต่อที่ประชุมทราบ

นายอัมพร ฉันทรัตน์ ประธานกรรมการ แจ้งต่อที่ประชุมทราบ

- การประชุมใหญ่สามัญประจำปี 2558 จะดำเนินการตามระเบียบวาระการประชุม โดยยึดระเบียบและข้อบังคับเป็นหลักปฏิบัติ

- ผู้เข้าร่วมประชุมวันนี้ ประกอบด้วย คือ คณะกรรมการดำเนินการ ชุดที่ 57 เจ้าหน้าที่ ผู้แทนสมาชิกและผู้เข้าร่วมประชุมทุกท่าน

- สหกรณ์เป็นของสมาชิกทุกท่าน หากเห็นว่าสิ่งใดเป็นประโยชน์ขอทุกท่านได้นำเสนอกับคณะกรรมการดำเนินการ

- การดำเนินการ ยึดหลักผลประโยชน์ของสมาชิกโดยรวม

- จากวิทัศน์ที่ได้นำเสนอให้กับผู้เข้าร่วมประชุมวันนี้ได้รับชมผ่านไป พบว่าผลประกอบการมีกำไรเพิ่มมากขึ้น มีองค์ประกอบหลายด้านในการดำเนินงาน ไม่ว่าจะเป็นทุนเรือนหุ้น หรือการกู้ยืมเงินจากสถาบันการเงินมาบริหารงาน ขณะนี้ที่ประชุมพร้อมแล้วจึงขอเปิดประชุมใหญ่สามัญประจำปี 2558 ดังระเบียบวาระต่อไป



# วาระที่ 2

เรื่องรับรองรายงาน

การประชุมใหญ่สามัญ ประจำปี 2557

## ระเบียบวาระที่ 2

### เรื่องรับรองรายงานการประชุมใหญ่สามัญ ประจำปี 2557

สหกรณ์ออมทรัพย์ครูสุโขทัย จำกัด

วันเสาร์ที่ 24 มกราคม 2558

ณ ห้องสุโขทัย โรงแรมไพลิน อำเภอเมืองสุโขทัย จังหวัดสุโขทัย

เริ่มประชุมเวลา 09.00 น.

สมาชิกสหกรณ์ออมทรัพย์ครูสุโขทัย จำกัด ทั้งหมด	จำนวน	8,051	คน
ผู้แทนสมาชิกทั้งหมด	จำนวน	944	คน
ผู้มาประชุม			
ผู้แทนสมาชิกมาประชุม	จำนวน	920	คน
คณะกรรมการดำเนินการ	จำนวน	15	คน
ผู้ตรวจสอบกิจการ	จำนวน	3	คน
เจ้าหน้าที่	จำนวน	20	คน

ผู้เข้าร่วมประชุม

1. นายจรรย์ยุทธ สุขศิริ ผู้อำนวยการกลุ่มส่งเสริมสหกรณ์ ผู้แทนจากสำนักงานสหกรณ์จังหวัดสุโขทัย
2. นางสุนทรี ชัยรัตน์ นักวิชาการตรวจสอบบัญชีชำนาญการ ผู้แทนจากสำนักงานตรวจบัญชีสหกรณ์สุโขทัย
3. นายณรงค์ อินทิพย์ ผู้สอบบัญชีรับอนุญาต

เมื่อสมาชิกมาครบองค์ประชุมแล้ว นายผจญ กัดฟัก ประธานกรรมการ ทำหน้าที่ประธานในที่ประชุม ได้กล่าวเปิดการประชุมใหญ่สามัญประจำปี 2557 ของสหกรณ์ออมทรัพย์ครูสุโขทัย จำกัด ตามระเบียบวาระดังต่อไปนี้

#### ระเบียบวาระที่ 1 เรื่องที่ประธานแจ้งต่อที่ประชุมทราบ

นายผจญ กัดฟัก ประธานกรรมการ เป็นประธานในที่ประชุม ได้เสนอต่อที่ประชุมใหญ่ดังต่อไปนี้

1. ขออำนวยการปีใหม่ให้กับสมาชิกทุกคน
2. ภาพรวมการทำงานในรอบ 1 ปีที่ผ่านมา ได้แก่ ปัญหาเกี่ยวกับการจัดทำประกันชีวิตกลุ่มของสมาชิก นโยบายดอกเบี้ยยหาแนวทางลดภาระค่าใช้จ่ายดอกเบี้ยของสถาบันการเงินที่มีอัตราดอกเบี้ยสูง
3. การประชุมในวันนี้ ขอความร่วมมือจากผู้แทนสมาชิกทุกท่านได้ดำเนินการประชุมตามระเบียบวาระ ให้ข้อเสนอแนะที่เป็นประโยชน์ กระชับ ตรงประเด็น นำเสนอด้วยเหตุผล และให้โอกาสผู้แทนสมาชิกท่านอื่นได้ร่วมแสดงความคิดเห็น

#### ระเบียบวาระที่ 2 เรื่องรับรองรายงานการประชุมใหญ่สามัญ ประจำปี 2556

เลขานุการ เสนอรายงานการประชุมใหญ่สามัญ ประจำปี 2556 เมื่อวันเสาร์ที่ 18 มกราคม 2557 ณ ห้องสุโขทัย โรงแรมไพลิน อำเภอเมืองสุโขทัย จังหวัดสุโขทัย ตามระเบียบวาระการประชุมโดยสรุป คือ

- ระเบียบวาระที่ 1 เรื่องที่ประธานแจ้งต่อที่ประชุมทราบ
- ระเบียบวาระที่ 2 เรื่องรับรองรายงานการประชุมใหญ่สามัญ ประจำปี 2555
- ระเบียบวาระที่ 3 เรื่องเสนอเพื่อทราบ

- ระเบียบวาระที่ 4 เรื่องเสนอเพื่อพิจารณา
- ระเบียบวาระที่ 5 เรื่องอื่นๆ (ตามที่มีผู้เสนอ)

**มติที่ประชุม** รับรองรายงานการประชุมใหญ่สามัญ ประจำปี 2556

**ระเบียบวาระที่ 3 เรื่องสืบเนื่องจากการประชุมใหญ่สามัญ ประจำปี 2556**

การทำประกันชีวิตกลุ่มสมาชิกสหกรณ์ฯ ปี 2555

ตามที่สหกรณ์ออมทรัพย์ครูสุโขทัย จำกัด มีจัดทำประกันชีวิตกลุ่มให้กับสมาชิกสหกรณ์ แต่เนื่องจากการประกันชีวิตกลุ่มสมาชิกสหกรณ์ ในปีบัญชี 2555 เกิดประเด็นปัญหาขึ้น สหกรณ์ได้ดำเนินการดังต่อไปนี้

ก. นำเสนอที่ประชุมใหญ่สามัญประจำปี 2555 ที่ประชุมใหญ่สามัญประจำปี 2555 มีมติมอบคณะกรรมการดำเนินการไปดำเนินการแก้ไขเรื่องเกี่ยวกับการประกันชีวิตกลุ่มของสมาชิกสหกรณ์ให้ถูกต้อง คณะกรรมการดำเนินการ ชุดที่ 55 ประจำปี 2556 ได้แต่งตั้งคณะกรรมการสืบข้อเท็จจริง จำนวน 5 ท่าน เพื่อหาข้อเท็จจริงกระบวนการสรรหาบริษัทประกัน

คณะกรรมการที่ได้รับการแต่งตั้งได้ดำเนินการสืบข้อเท็จจริงที่เกี่ยวข้องกับการจัดทำประกันชีวิต โดยสืบหาจากเอกสาร และจากบุคคลผู้เกี่ยวข้อง ผลจากการสืบข้อเท็จจริงสรุปประเด็นที่ได้พบ คือ

1. สหกรณ์แต่งตั้งคณะกรรมการจัดหาบริษัทประกันชีวิต ตามคำสั่งที่ 20/2554 ลงวันที่ 21 พฤศจิกายน 2554 จำนวน 6 ท่าน

2. ประกาศสอบราคาจัดทำประกันชีวิตกลุ่มสำหรับสมาชิกสหกรณ์ จำนวน 2 กรรมธรรม มีสาระดังต่อไปนี้

กรรมธรรมที่ 1 (ภาคบังคับ)	กรรมธรรมที่ 2 (ภาคสมัครใจ)
- วงเงินเอาประกัน 3,000,000.- บาท (สามล้านบาทถ้วน) - คัดกรองสมาชิกทุกคน - ไม่จำกัดอายุ	- วงเงินเอาประกัน 500,000.- บาท (ห้าแสนบาทถ้วน) - รับสมัครสมาชิกสมทบ คู่สมรสหรือบุตรของสมาชิกและสมาชิกสมทบอายุไม่เกิน 59 ปี - คัดกรองสมาชิกสมทบ คู่สมรสหรือบุตรของสมาชิกและสมาชิกสมทบอายุไม่เกิน 60 ปี

3. มีผู้ยื่นขอเสนอราคา 4 บริษัท คือ 1) บริษัท เมืองไทยประกันชีวิต จำกัด 2) บริษัท ไทยพาณิชย์ประกันชีวิต จำกัด 3) บริษัท ไทยสมุทรพาณิชย์ประกันชีวิต จำกัด 4) บริษัท อินทรประกันภัย จำกัด

4. กรรมการเปิดซองฯ ได้นำเสนอผลการเปิดซองต่อที่ประชุมคณะกรรมการอำนวยการ ที่ประชุมคณะกรรมการอำนวยการมีมติให้นำเสนอที่ประชุมคณะกรรมการดำเนินการ

5. คณะกรรมการอำนวยการ นำเสนอต่อที่ประชุมคณะกรรมการดำเนินการ ชุดที่ 53 ครั้งที่ 18/2554 ที่ประชุมคณะกรรมการดำเนินการ ได้พิจารณาจากข้อเสนอของบริษัทต่างๆ มีมติโดยสรุปคัดเลือก บริษัท อินทรประกันภัย จำกัด (มหาชน) เพื่อนำเสนอที่ประชุมใหญ่สามัญประจำปี 2554 เนื่องจาก

- เป็นผู้เสนอราคาเบี้ยประกันภัยต่ำสุด
- เงื่อนไขตรงตามความต้องการของสหกรณ์ สามารถทำประกันชีวิตให้กับสมาชิกได้ทั่วถึง
- ความคุ้มครองของกรรมธรรม คุ้มครองผู้เอาประกันเดิม

6. ข้อสังเกตของคณะกรรมการสืบข้อเท็จจริง

1. บริษัท อินทรประกันภัย จำกัด (มหาชน) ไม่ใช่บริษัทประกันชีวิต ตามประกาศของสหกรณ์
2. บริษัทฯ ยื่นใบเสนอราคาไม่ตรงตามประกาศ คือ "จำกัดอายุ (กรรมธรรมที่ 1) 20-80 ปี" เสนอราคา 500.-/แสน/คน/ และบริษัท อินทรา ยินดีลดราคาให้สมาชิกคนละ 50.-/แสน/คน คงเหลือ 450.-/แสน/คน ซึ่งเท่ากับว่าบริษัท อินทรา เสนอราคา 450.-/แสน/คน ตามใบเสนอราคา มิใช่เกิดจากการต่อรองราคาแต่อย่างใด แต่ตามประกาศสรรหาบริษัทประกันชีวิตของสหกรณ์ฯ "ไม่จำกัดอายุ"



3.ตัวเลขจำนวนเงินเสนอราคาบริษัทฯ เมื่อเสนอต่อคณะกรรมการอำนวยการเมื่อวันที่ 13 ธันวาคม 2554 เป็น 450.-บาท/คน/แสน/ปี แต่เมื่อนำเสนอต่อคณะกรรมการดำเนินการเมื่อวันที่ 16 ธันวาคม 2554 ถูกแก้ไขด้วยลายมือเขียน เป็น 480.-บาท/คน/แสน/ปี

4.จากกรณีทั้ง 3 ข้อข้างต้น คณะกรรมการสืบข้อเท็จจริง เชิญนายอัมพร ฉันทรัตน์ ประธานคณะกรรมการเปิดซองมาให้ข้อเท็จจริงแล้ว และที่เพิ่มจาก 450.- บาท เป็น 480.- บาท ให้เป็นไปตามเงื่อนไขแห่งประกาศคือ ความคุ้มครองสมาชิกทุกคนโดยไม่จำกัดอายุ และได้นำเสนอต่อที่ประชุมคณะกรรมการ ตามที่ปรากฏหลักฐานตามวาระประชุมคณะกรรมการดำเนินการ ชุดที่ 53 ครั้งที่ 18/2554 ลงวันที่ 16 ธันวาคม 2554 เพื่อให้ผู้มีอำนาจลงนามในกรรมวิธีไปจัดทำประกันชีวิตกลุ่มตามเงื่อนไขที่ได้สำรองและตกลงไว้แล้วนั้น

5.จากกรรมวิธีประกันชีวิตกลุ่มปี 2555 ปรากฏว่าสหกรณ์ฯ ได้จัดทำประกันชีวิตกับบริษัท อินทรา คุ่มครองสมาชิกอายุระหว่าง 20-80 ปี ซึ่งตรงกับใบเสนอราคา โดยเสียค่าเบี้ยประกัน 480.-/แสน/คน จากกรรมวิธีปี 2555 ปรากฏว่าในการจัดทำกรรมวิธีของผู้มีอำนาจลงนามไม่ตรงตามที่ประชุมคณะกรรมการดำเนินการ ชุดที่ 53 ครั้งที่ 18/2554 ลงวันที่ 16 ธันวาคม 2554 (คือไม่จำกัดอายุสมาชิก)

#### ความเสียหายที่เกิดขึ้น

จากการจัดกรรมวิธีปี 2555 กับบริษัท อินทรา ไม่ตรงกับที่คณะกรรมการดำเนินการ ชุดที่ 53 ครั้งที่ 18/2554 ลงวันที่ 16 ธันวาคม 2554 ทำให้เกิดผลเสียหายขึ้นกับสหกรณ์และสมาชิก ดังนี้

1.กรรมวิธีคุ้มครองสมาชิกอายุระหว่าง 20-80 ปี (ตรงตามใบเสนอราคา ในราคา 450.-/แสน/คน (บริษัท อินทรา ลดให้แต่แรกแล้ว มิใช่เกิดจากการสำรองราคา) ที่ประชุมคณะกรรมการดำเนินการกำหนดไม่จำกัดอายุ ตามที่ได้สำรองในราคา 480.-/แสน/คน ทำให้สหกรณ์ต้องรับภาระสมาชิกที่มีอายุเกิน 80 ปี เสียชีวิตในปี 2555 จำนวน 5 ราย เป็นเงิน 1,000,000.- บาท (หนึ่งล้านบาทถ้วน)

2.กรรมวิธีคุ้มครองสมาชิกอายุระหว่าง 20-80 ปี ในราคา 480.-/แสน/คน ซึ่งไม่ตรงกับใบเสนอราคา ในราคา 450.-/แสน/คน ทำให้สหกรณ์และสมาชิกเสียค่าเบี้ยประกันเพิ่มขึ้นอีก 30.-/แสน/คน ในปี 2555 สหกรณ์ชำระค่าเบี้ยประกันชีวิต เป็นเงิน 39,575,320.- บาท(แบ่งเป็น 2 งวด งวดที่ 1 จำนวน 19,796,900.- บาท (สิบเก้าล้านเจ็ดแสนเก้าหมื่นหกพันเก้าร้อย บาทถ้วน) งวดที่ 2 จำนวน 19,778,420.- บาท (สิบเก้าล้านเจ็ดแสนเจ็ดหมื่นแปดพันสี่ร้อยยี่สิบบาทถ้วน)ความเสียหายแก่สมาชิกที่เบี้ยส่วนที่จ่ายเพิ่มเป็นเงิน 2,473,457.- บาท โดยประมาณ ความเสียหายต่อสหกรณ์ฯ ที่ต้องนำเงิน สาธารณประโยชน์ไปจ่ายแก่ทายาทผู้เสียชีวิตที่มีอายุเกิน 80 ปี จำนวน 5 ราย รายละ 200,000.- บาท รวมเป็นเงิน 1,000,000.- บาท (หนึ่งล้านบาทถ้วน)

ข.นำเสนอที่ประชุมใหญ่สามัญประจำปี 2556 ที่ประชุมใหญ่สามัญประจำปี 2556 มีมติแต่งตั้งคณะกรรมการ สอบสวนข้อเท็จจริง จำนวน 3 ท่าน เพื่อดำเนินการสอบสวนข้อเท็จจริงต่อไป

คณะกรรมการที่ได้รับการแต่งตั้งได้ดำเนินการสอบสวนข้อเท็จจริงที่เกี่ยวข้องกับการจัดทำประกันชีวิต ผลจากการ สอบสวนข้อเท็จจริงดังสรุปผลการสอบสวนที่นำเสนอมานี้

สรุปผลการสอบสวนของคณะกรรมการสอบสวนข้อเท็จจริง

ตามที่ ข้าพเจ้าและคณะ ได้รับแต่งตั้งให้เป็นคณะกรรมการสืบสวนข้อเท็จจริง กรณีการจัดทำสัญญาประกันชีวิต ระหว่างสหกรณ์ออมทรัพย์ครูสุโขทัย กับ บริษัท อินทราประกันภัย จำกัด (มหาชน) นั้น

ข้าพเจ้าได้กำหนดประเด็นการสอบสวน ดังนี้

1. การจัดทำประกันชีวิตกลุ่ม การดำเนินการเปิดซองสอบราคาปรากฏว่า คณะกรรมการเปิดซองสอบราคาได้ ดำเนินการ โดยได้เลือกให้บริษัท อินทราประกันภัย จำกัด (มหาชน) เป็นผู้เข้าทำสัญญาซึ่งมีการเสนอราคาไม่เป็นไปตามที่ ประกาศสอบราคากำหนดไว้ ทำให้มีสมาชิกสงสัย เป็นเหตุให้เกิดความเสียหายและเกิดมูลค่าความเสียหาย

2. ค่าเบี้ยประกันชีวิต /คน/100,000บาทต่อปี ผู้เสนอราคาได้ยื่นใบเสนอราคา อัตราเบี้ยประกัน 450 บาท ต่อ 100,000 บาท ใบเสนอราคาของบริษัท อินทรประกันภัย จำกัด (มหาชน) เสนอความคุ้มครองระหว่างอายุ 20 – 80 ปี คณะกรรมการมีการต่อรองให้ราคาที่เพิ่มจากเดิมเป็นอัตรา 480.- บาท ต่อ 100,000.-บาท ทำให้ปรากฏผลความผูกพันตามสัญญาเพิ่มอีก อัตรา 30 บาทต่อ100,000 บาท แต่ยังคงคุ้มครองระหว่างอายุ 20 – 80 ปีเช่นเดิม โดยเงื่อนไขความคุ้มครองไม่มีรายละเอียดที่ปรากฏเป็นคุณและเกิดประโยชน์แก่สมาชิกไม่แตกต่างจากเงื่อนไขเดิม

3. กรมธรรม์ประกันชีวิตกลุ่ม เงื่อนไขการชดใช้ค่าความเสียหายไม่เกินวงเงินกู้ แต่มีสมาชิกบางรายจัดทำเงินประกันฯ มากกว่าวงเงินกู้ เป็นการจัดทำประกันฯ ต่างไปจากประกาศของสหกรณ์ฯ ซึ่งอาจส่งผลกระทบต่อภาพลักษณ์ของสหกรณ์

4. กรมธรรม์ประกันชีวิต ไม่มีเงื่อนไขคุ้มครองบุคคลของครอบครัวสมาชิกที่ได้จ่ายเงินประกันฯ ตามวงเงินที่สหกรณ์กำหนด และขอสรุปผลการสอบสวน ที่ได้พิจารณาจากเอกสาร หลักฐานทางพยานบุคคล พยานเอกสารประกอบ ดังนี้

1. คณะกรรมการสรรหาบริษัทประกันชีวิต ได้รับแต่งตั้งให้ทำหน้าที่เปิดซองสอบราคาให้เป็นตามประกาศสอบราคารายนั้น คณะกรรมการสรรหาบริษัทประกันชีวิต ได้ดำเนินการตามแนวทาง ของการสอบราคา แต่เนื่องจาก ทางสหกรณ์ ไม่มีระเบียบกำหนดไว้ชัดเจน จึงได้ดำเนินการโดยอิงระเบียบว่าด้วยการพัสดุ ของสำนักนายกรัฐมนตรี ฯ โดยพิจารณาตามเงื่อนไขในใบเสนอราคา ในรายบริษัทที่เสนอราคาเบี้ยประกันในวงเงินที่ต่ำสุด คือ วงเงินเบี้ยประกัน 500 บาท ซึ่งนำเสนอโดยบริษัท อินทรประกันภัย จำกัด และเพื่อประโยชน์แก่มวลสมาชิกฯ และพิจารณาของเงื่อนไขของใบเสนอราคาที่ยกักด้านอายุ และในเรื่องของความคุ้มครองสมาชิกให้ครอบคลุมกลุ่มอายุตามประกาศ คณะกรรมการสรรหา จึงได้ต่อรองราคา ให้ลงมาอยู่ที่ 450 บาท ซึ่งทางบริษัท อินทรประกันภัย จำกัด จึงได้ต่อรองกลับมาในกรณีอายุเป็นการคุ้มครองตามเงื่อนไขของอายุ และมาอยู่ที่วงเงิน 480 บาท โดยครอบคลุมกลุ่มอายุที่คณะกรรมการสรรหาเห็นชอบ ที่ปรากฏในแนบท้ายกรมธรรม์

สำหรับการปฏิบัติหน้าที่ของคณะกรรมการสรรหา นั้น ในเอกสารการประชุมที่มีการแก้ไขจาก 450 บาท เป็น 480 บาท โดยปรากฏรอยขีดฆ่าแก้ไข ไม่ทำหลักฐานการประชุมให้ชัดเจนนั้น เนื่องจากหลังจากที่มีการต่อรองราคา จนปรากฏผลยุติแล้ว คณะกรรมการไม่ได้มีการตรวจสอบในการจัดทำบันทึกการประชุม ไม่ได้ดำเนินการแก้ไขให้เรียบร้อย ตามหลักฐานการประชุมของคณะกรรมการสรรหา เมื่อวันที่ 7 ธันวาคม 2554 และจากบันทึกการประชุมคณะกรรมการอำนวยการเมื่อวันที่ 13 ธันวาคม 2554

จากการตรวจสอบข้อมูลดังกล่าว คณะกรรมการสอบสวนข้อเท็จจริง ได้ตรวจสอบพบว่า มีการนำผลการพิจารณาสรรหาบริษัทประกันชีวิต นำเสนอต่อคณะกรรมการดำเนินการ ชุดที่ 53 ครั้งที่ 19/2554 เมื่อวันที่ 9 มกราคม 2555 เพื่อขอความเห็นชอบในการเลือกพิจารณาบริษัท อินทรประกันภัย จำกัด และคณะกรรมการ ชุดที่ 54 ครั้งที่ 2/2555 เมื่อวันที่ 16 กุมภาพันธ์ 2555 เพื่อขอความเห็นชอบในการดำเนินการ ซึ่งการนำเสนอให้คณะกรรมการดำเนินการทราบนั้น เป็นการขอความเห็นชอบในรูปแบบของคณะกรรมการสรรหาบริษัทประกันฯ อีกทั้งคณะกรรมการดำเนินการก็รับทราบผลการดำเนินการของคณะกรรมการสรรหาดังกล่าว เป็นข้อเท็จจริงที่ปรากฏ

2. จากข้อสงสัยกรณีการจ่ายเงินให้กับบริษัทประกันชีวิตไม่ตรงกับราคาในกรมธรรม์นั้น จากการสืบสวนข้อเท็จจริงตามเส้นทางการจ่ายเงินที่ปรากฏเป็นข้อสงสัยแก่สมาชิกที่นำเสนอที่ประชุมใหญ่เรียกร้องมีการสอบสวนหาข้อเท็จจริงนั้น ได้ตรวจสอบจากหลักฐานการจ่ายเงิน มีหลักฐานการจ่ายเงินให้กับทางบริษัทอินทรประกันภัยจริง เป็นอัตรา 480 บาท ต่อวงเงิน 100,000 บาท ตามหลักฐานใบเสร็จรับเงินของบริษัทอินทรประกันภัย และรายชื่อสมาชิกที่ได้รับความคุ้มครองตามรายละเอียด ประกอบในส่วนของสัญญาของกรมธรรม์ รวมถึง การนำผลการพิจารณา ในการพิจารณาสรรหาบริษัทประกันภัย เป็นไปตามขั้นตอนที่ถูกต้อง กล่าวคือ เมื่อคณะกรรมการสรรหา ได้พิจารณาผลการสรรหาแล้ว มีการนำเสนอคณะกรรมการอำนวยการ คณะกรรมการดำเนินการ และแจ้งที่ประชุมใหญ่สามัญประจำปี 2555 ทราบตามลำดับ

3. มูลค่าความเสียหายที่เกิดกับสมาชิก จากผลของการพิจารณาสรรหาบริษัทประกันภัยนั้น คณะกรรมการได้ดำเนินการตรวจสอบผลความเสียหายที่เกิดขึ้นกับสมาชิก ผลของกรมธรรม์ปรากฏมีสมาชิกถึงแก่กรรม จำนวน 9 ราย ได้รับความคุ้มครองโดยได้รับสินไหมทดแทนตามเงื่อนไขของกรมธรรม์ทุกราย โดยเฉพาะในรายชื่อของ นายผจญ บุญทวี ซึ่งไม่ได้

ถึงแก่กรรม แต่ทุพพลภาพโดยสิ้นเชิง อันเนื่องมาจาก ปัญหาด้านสุขภาพ ก็ได้รับการคุ้มครองและได้รับสินไหมทดแทน ตามเงื่อนไขของกรมธรรม์

4. ผลการคุ้มครองของสมาชิกและบุคคลในครอบครัวที่ได้จ่ายเงินประกันชีวิต ให้กับบริษัทประกันชีวิตผ่านการดำเนินงานของสหกรณ์ฯ ก็ปรากฏได้รับความคุ้มครองถึงครอบครัวสมาชิกในปีสัญญา 2555 จำนวน 1 ราย คือ คู่สมรสของสมาชิกเลขที่ 11916 คือ นายนาวา ภูโปร่ง ตรวจสอบพบว่าได้รับสินไหมทดแทน ตามเงื่อนไขของกรมธรรม์

5. กรณี การนำเงินของสหกรณ์ฯ ไปจ่ายทดแทนให้กับสมาชิกฯ ถึงแก่กรรมที่มี อายุเกิน 80 ปี นอกเหนือจากความคุ้มครองของบริษัทประกันภัย นั้น มีการนำเงิน ไปจ่ายจริง จำนวน 5 ราย ในอัตรา รายละ 200,000 บาท เป็นเงินจำนวน 1,000,000 บาท จากการตรวจสอบพยานหลักฐาน พบว่า ได้นำเงินสาธารณประโยชน์ไปจ่ายจริง โดยได้มีการดำเนินการขออนุมัติจากที่ประชุมใหญ่ เพื่อแก้ไขระเบียบการจ่ายเงิน และผ่านการเห็นชอบจากคณะกรรมการดำเนินการฯ ตามระเบียบของสหกรณ์ฯ

สำหรับ ความเสียหายที่เกิดกับภาพลักษณ์ของสหกรณ์ ในด้านการบริการแก่สมาชิก อันเป็นผลจากการจัดทำประกันชีวิตฯ เพื่อความมั่นคงแห่งสหกรณ์ฯ สมควรมีการอบรม ให้ความรู้แก่เจ้าหน้าที่ พนักงานของสหกรณ์ ในเรื่องของการปกครองบังคับบัญชา การปฏิบัติงานด้านธุรการ งานสารบัญ กรณีที่สหกรณ์ไม่ได้กำหนดระเบียบปฏิบัติ ควรดำเนินการโดยอาศัยอิงระเบียบ กฎหมายของทางราชการ และระเบียบ วิธีการของสหกรณ์ มาเป็นแนวทางในการดำเนินงาน

ในส่วนข้อสงสัยของสมาชิก ที่ต้องการทราบข้อประเด็นต่างๆ ที่ปรากฏเป็นปัญหา ในระหว่างปีกรรมธรรม์ 2555 สมควรจัดประชุมชี้แจงให้เจ้าหน้าที่ และฝ่ายประชาสัมพันธ์ ทำหน้าที่ชี้แจงให้สมาชิกได้ทราบ และเข้าใจขั้นตอนในการดำเนินการ ในการจัดทำประกันชีวิตเพื่อบริการให้กับสมาชิก รวมทั้ง กำชับ ติดตาม การดำเนินงานของคณะกรรมการฯ ในส่วนของการจัดทำประกันชีวิต ให้เป็นไปตามระเบียบ ข้อบังคับ และวิธีการของสหกรณ์ รวมถึงกฎหมายอื่นๆ ที่เกี่ยวข้อง

คณะกรรมการสอบสวนจึงขอเสนอสรุปผลการสอบสวนมาเพื่อโปรดพิจารณาดำเนินการต่อไป จึงนำเสนอที่ประชุม

**มติที่ประชุม** มอบกรรมการดำเนินการชุดปี 2558 ดำเนินการเกี่ยวกับเรื่องประกันชีวิตที่เกิดข้อผิดพลาดในปี 2555 ที่ทำกับบริษัทอินทพรประกันภัย จำกัด ดังนี้

1. มอบกรรมการดำเนินการชุดใหม่ติดตามจำนวนเงินที่ทำให้สมาชิกเสียหายทั้งกรณีเงิน 200,000.-บาท ที่จ่ายสมาชิกเสียชีวิตอายุเกิน 80 ปี และกรณีจ่ายเพิ่มอีก 30.- บาท ให้ดำเนินการให้เสร็จภายในระยะเวลา 6 เดือน
2. หากดำเนินการตามข้อ 1 ไม่ได้ ขึ้นตอนต่อไปต้องยื่นฟ้องศาล

#### **ระเบียบวาระที่ 4 เรื่องเสนอเพื่อทราบ**

4.1 รับทราบรายงานการตรวจสอบกิจการประจำปี 2557

คณะผู้ตรวจสอบกิจการสหกรณ์ออมทรัพย์ครูสุโขทัย จำกัด ทั้ง 3 ท่าน ได้ประชุมวางแผน จัดแบ่งภารกิจและหน้าที่ตามกรอบภารกิจ ข้อบังคับ ระเบียบของกรมส่งเสริมสหกรณ์ และได้สรุปรายงานผลการดำเนินงานโดยสังเขป

1. วัตถุประสงค์ของการตรวจสอบ
2. ขอบเขตการตรวจสอบ
3. ผลการตรวจสอบและข้อเสนอแนะที่สหกรณ์ควรแก้ไข
4. เรื่องอื่นๆ

**มติที่ประชุม** รับทราบรายงานการตรวจสอบกิจการประจำปี 2557

4.2 รับทราบรายงานประจำปีแสดงผลการดำเนินงานกิจการของสหกรณ์ประจำปี 2557

คณะกรรมการดำเนินการสหกรณ์ออมทรัพย์ครูสุโขทัย จำกัด ชุดที่ 56 ประจำปี 2557 เสนอผลการดำเนินงานประจำปี 2557 โดยสรุปดังต่อไปนี้

1. จำนวนสมาชิก ณ วันที่ 31 ธันวาคม 2557 สมาชิก 7,969 คน สมาชิกสมทบ 1,853 คน
2. สภาพหนี้สินของสมาชิก สมาชิกมีหนี้ 6,370 คน สมาชิกไม่มีหนี้ 3,785 คน
3. การบริหารงานทั่วไป มีทุนดำเนินการรวม 10,129,970,230.5 บาท โดยแยกเป็น

ทุนเรือนหุ้น (บาท)	ทุนสำรองและเงินอื่นๆ (บาท)	เงินรับฝากออมทรัพย์ (บาท)
3,640,208,610.00	2,956,927,084.37	3,532,834,536.18

4. การให้บริการเงินกู้แก่สมาชิก แยกเป็น

ประเภท	จำนวนสัญญา	จำนวนเงิน
กู้สามัญ	6,119	9,477,635,614.51
กู้พิเศษ	110	128,359,512.21
กู้ฉุกเฉิน	1,138	57,017,850.00
กู้ฉุกเฉิน ATM	217	12,975,345.32
กู้กรณีพิเศษ	1,998	183,895,862.23
กู้สามัญวิสาหกิจ	1,163	198,403,713.83
รวม	10,745	10,058,287,898.21

5. ฐานะการเงิน หมวดรายได้

หมวดรายได้	ตั้งไว้	รับจริง
1. ดอกเบี้ยรับ	580,000,000.00	559,121,886.35
2. ค่าธรรมเนียมแรกเข้า	80,000.00	65,000.00

ตารางแสดงผลการดำเนินงานสหกรณ์เปรียบเทียบกับปีที่แล้ว

ประเภทเงิน	ปี 2557	ปี 2556	เพิ่ม/ลด
ทุนเรือนหุ้น	3,640,208,610.00	3,351,015,920.00	289,192,690.00
ทุนสำรองและทุนสะสม	316,764,378.02	290,828,320.81	25,936,057.21
เงินรับฝากออมทรัพย์	3,532,834,536.18	3,019,818,017.69	513,016,518.49
เงินกู้ยืม	2,365,000,000.00	2,495,288,275.57	-130,288,275.59
เงินให้สมาชิกกู้ระหว่างปี	4,887,165,536.29	5,875,996,239.47	-988,830,730.18
เงินชำระคืนระหว่างปี	4,146,373,796.11	4,961,246,561.33	-814,872,765.22
เงินกู้คงเหลือเมื่อสิ้นปี	10,058,287,898.21	9,317,496,158.03	740,791,740.18
ทุนดำเนินการ	10,129,970,230.55	9,428,907,201.57	701,063,028.98
รายได้	562,041,518.25	512,128,301.27	49,913,216.98
รายจ่าย	310,144,101.47	256,646,627.73	53,497,473.74
กำไรสุทธิประจำปี	251,897,416.78	255,481,673.54	-3,584,256.76
ของที่ระลึกแจกสมาชิก	12,066,000.00	11,953,500.00	112,500.00
ดอกเบี้ยเงินฝากออมทรัพย์	106,094,826.14	93,704,693.30	12,390,132.84
ดอกเบี้ยเงินกู้ยืม	132,807,132.79	98,339,094.97	34,468,037.82

รายละเอียดการใช้จ่ายเงินงบประมาณ ปี 2557

หมวดรายจ่าย	งบประมาณได้รับ	จ่ายจริง	คงเหลือ
1. หมวดเงินเดือนพนักงานและลูกจ้าง	6,800,000.00	6,420,570.00	379,430.00

2. หมวดค่าตอบแทน ค่าใช้สอยและวัสดุ	13,242,000.00	9,941,867.16	3,300,132.84
3. หมวดสาธารณูปโภค	645,000.00	573,602.62	71,397.38
4. หมวดค่าครุภัณฑ์ ที่ดินและสิ่งก่อสร้าง	290,500.00	82,100.00	208,400.00
5. หมวดสวัสดิการและสาธารณประโยชน์	53,360,000.00	49,508,947.37	3,851,052.63
รวมค่าใช้จ่าย 5 หมวด	74,337,500.00	66,527,087.15	7,810,412.85
6. ค่าใช้จ่ายทางการเงิน	240,000,000.00	238,901,958.93	1,098,041.07
รวมค่าใช้จ่ายทั้งสิ้น	314,337,500.00	305,429,046.08	8,908,453.92

**มติที่ประชุม** รับทราบรายงานประจำปีแสดงผลการดำเนินงานของสหกรณ์ ประจำปี 2557

**ระเบียบวาระที่ 5 เรื่องเสนอเพื่อพิจารณา**

5.1 พิจารณานุมัติงบดุล งบกำไรขาดทุนของสหกรณ์ประจำปี 2557

คณะกรรมการดำเนินการ นำเสนอผลการตรวจสอบกิจการของผู้สอบบัญชีภาคเอกชน คือ สำนักงานสอบบัญชีณรงค์ อินทียักษ์ โดยนายณรงค์ อินทียักษ์ ผู้สอบบัญชี ได้นำเสนอผลการตรวจสอบบัญชีของสหกรณ์ ต่อที่ประชุมใหญ่สามัญ ประจำปี 2557

**มติที่ประชุม** มีมติเป็นเอกฉันท์ อนุมัติงบดุล งบกำไรขาดทุนของสหกรณ์ประจำปี 2557

5.2 พิจารณานุมัติการจัดสรรกำไรสุทธิประจำปี 2557

รายการจัดสรร	จำนวนเงิน	ร้อยละ	
<b>ส่วนที่ 1</b>			
1.เป็นทุนสำรองไม่น้อยกว่าร้อยละสิบของกำไรสุทธิ	25,200,000	00	10.00
2.เป็นค่าบำรุงสันนิบาตสหกรณ์แห่งประเทศไทยไม่เกินร้อยละห้าของกำไรสุทธิ แต่ไม่เกิน 10,000.00 บาท	10,000	00	00.01
<b>ส่วนที่ 2 กำไรส่วนที่เหลือจากการจัดสรรตามส่วนที่ 1 อาจจัดสรรได้ ดังต่อไปนี้</b>			
1.เป็นเงินปันผลต่อหุ้นที่ชำระแล้วในอัตราร้อยละห้าบาทต่อปี	173,582,983	09	68.91
2.เป็นเงินเฉลี่ยคืนแก่สมาชิกตามส่วนจำนวนรวมแห่งดอกเบี้ยเงินกู้ซึ่งสมาชิกรับได้ส่งแก่สหกรณ์ในระหว่างปี ในอัตราร้อยละเก้าบาทยี่สิบห้าสตางค์ต่อปี	50,992,754	32	20.24
3.เป็นเงินโบนัสแก่กรรมการ แก่เจ้าหน้าที่และลูกจ้าง ตามข้อบังคับที่กำหนดไว้ ไม่เกินร้อยละสิบของกำไรสุทธิ	1,500,000	00	00.60
4.เป็นทุนรักษาระดับอัตราเงินปันผลไม่เกินร้อยละสองของทุนเรือนหุ้น	581,679	37	00.23
5.เป็นเงินสะสมเพื่อขยายกิจการของสหกรณ์	10,000	00	00.00
6.เป็นทุนสาธารณประโยชน์ตามที่กำหนดไว้ในข้อบังคับไม่เกินร้อยละสิบของกำไรสุทธิ	10,000	00	00.00
7.เป็นทุนสวัสดิการหรือการสงเคราะห์ตามที่กำหนดไว้ในข้อบังคับไม่เกินร้อยละสิบของกำไรสุทธิ	10,000	00	00.01
รวมเป็นเงินทั้งสิ้น	251,897,416	78	100.00

**มติที่ประชุม** อนุมัติการจัดสรรกำไรสุทธิ ประจำปี 2557

### 5.3 พิจารณาเลือกตั้งกรรมการดำเนินการ

ประธาน แจ้งต่อที่ประชุมใหญ่สามัญสหกรณ์ออมทรัพย์ครูสุโขทัย จำกัด ประจำปี 2557 สหกรณ์ฯ ได้ดำเนินการสรรหาประธานกรรมการ กรรมการดำเนินการ เมื่อวันที่ 12 ธันวาคม 2557 ผลการสรรหามีดังนี้

1. ตำแหน่งประธานกรรมการ จำนวน 1 คน ได้แก่ นายอัมพร ฉันทรัตน์ (อยู่ในวาระปี 2558-2559)			
2. ตำแหน่งกรรมการดำเนินการ จำนวน 14 คน ได้แก่			
หน่วย	อยู่ในวาระ ปี 2558		อยู่ในวาระปี 2558 และ ปี 2559
อ.เมืองสุโขทัย	นายจิราวุธ	คุ้มจันทร์	นายจรัญ นาคสมบูรณ์
	นายประวิง	อินทิพย์	นายสังเวียน สายไหม
อ.กงไกรลาศ	-----		นายสมเดช แสงเมือง
อ.ศรีมาศ	-----		นายวิเชียร พรหมปั้น
อ.บ้านด่านลานหอย	นายสุรสิทธิ์	ใจแสน	-----
อ.ศรีสำโรง	นายบุญทวน	บัวจันทร์	-----
อ.ศรีสขนาลัย	นายเมธี	จุมพลศรี	นายรุ่งฤทธิ์ อิมเทศ
อ.สวรรคโลก	นายจาลึก	แก้วสีนาค	นายวัลลภ แก้วเนตร
อ.ทุ่งเสลี่ยม	นายสุพจน์	ตาด้วง	-----
อ.ศรีนคร	นายวิษณุ	ล้วนงาม	-----

จึงนำเสนอที่ประชุมเพื่อโปรดพิจารณาเลือกตั้ง

**มติที่ประชุม** มีมติเลือกตั้งคณะกรรมการดำเนินการ ตามที่คณะกรรมการสรรหาเสนอ

### 5.4 พิจารณาเลือกตั้งผู้ตรวจสอบกิจการ

ประธาน แจ้งต่อที่ประชุมใหญ่สามัญสหกรณ์ออมทรัพย์ครูสุโขทัย จำกัด ประจำปี 2557 สหกรณ์ฯ ได้สรรหาผู้ตรวจสอบกิจการ ในวันที่ 12 ธันวาคม 2557 ผลการสรรหามีดังนี้

ตำแหน่งผู้ตรวจสอบกิจการ จำนวน 3 คน (อยู่ในวาระปี 2558) ได้แก่		
นายบรรเทิง แจ่มทุ่ง	นายเพิ่มลาภ บุรณะชาติ	นายสมพงษ์ ศรีสิน

จึงนำเสนอที่ประชุมเพื่อโปรดพิจารณาเลือกตั้ง

**มติที่ประชุม** มีมติเลือกตั้งผู้ตรวจสอบกิจการ ตามที่คณะกรรมการสรรหาเสนอ

### 5.5 พิจารณาคัดเลือกผู้สอบบัญชีและกำหนดค่าธรรมเนียมการตรวจสอบ (ตามใบแทรก)

ประธาน ได้เสนอที่ประชุมพิจารณาคัดเลือกผู้สอบบัญชีรับอนุญาตเพื่อเป็นผู้สอบบัญชีสหกรณ์ ประจำปี 2558 ดังรายละเอียดที่นำเสนอต่อที่ประชุมใหญ่ ดังนี้

ที่	บริษัท	ค่าตรวจสอบ	ชื่อผู้สอบบัญชี	หมายเหตุ
1	สนง. แอล พี เอ็น ออดิตติ้ง กรุ๊ป	115,000.-	ดร.พัชราภรณ์ ลิ้มปิ้องคนันต์	ผู้สอบบัญชี ปี 2558
2	สำนักงานสอบบัญชีณรงค์ อินทิพย์	145,000.-	นายณรงค์ อินทิพย์	สำรองอันดับ 1
3	บ.ตรวจสอบบัญชี เจ อาร์ ที จำกัด	180,000.-	นางยุวดี มหาศักดิ์พันธ์	สำรองอันดับ 2

จึงนำเสนอที่ประชุมเพื่อพิจารณาอนุมัติ

**มติที่ประชุม** สมาชิกได้ลงมติคัดเลือก ดร.พัชราภรณ์ ลิ้มปิอังคนันต์ ผู้สอบบัญชีรับอนุญาต ให้เป็นผู้สอบบัญชีสหกรณ์ออมทรัพย์ครูสุโขทัย จำกัด สำหรับปีบัญชีสิ้นสุดวันที่ 31 ธันวาคม 2558 ค่าธรรมเนียมการตรวจสอบจำนวน 115,000.-บาท (หนึ่งแสนหนึ่งหมื่นห้าพันบาทถ้วน)

5.6 พิจารณากำหนดวงเงินซึ่งสหกรณ์อาจกู้ยืมหรือค้ำประกัน ประจำปี 2558

ประธาน นำเสนอที่ประชุมใหญ่สามัญประจำปี 2557 ในการกำหนดวงเงินกู้ยืมหรือค้ำประกันของสหกรณ์ออมทรัพย์ครูสุโขทัย จำกัด สำหรับปีบัญชี 2558 เพื่อการบริหารกิจการของสหกรณ์ออมทรัพย์ครูสุโขทัย จำกัด จำนวนเงิน 3,940 ล้านบาท (สามพันเก้าร้อยสี่สิบล้านบาทถ้วน)

**มติที่ประชุม** มีมติเป็นเอกฉันท์ อนุมัติวงเงินกู้ยืมหรือค้ำประกัน ประจำปี 2558 เป็นจำนวนเงิน 3,940 ล้านบาท (สามพันเก้าร้อยสี่สิบล้านบาทถ้วน)

5.7 พิจารณาผลการเปิดซองเสนอราคาประกันชีวิตกลุ่มสมาชิก

ด้วยสมาชิกสหกรณ์ออมทรัพย์ครูสุโขทัย จำกัด เสนอในการสรรหาบริษัทประกันชีวิตกลุ่มสมาชิก มีหลักเกณฑ์ให้สหกรณ์ดำเนินการ คือ

1. สหกรณ์จัดทำประกาศการสรรหาบริษัทที่จะมาเสนอราคา
2. ดำเนินการเปิดซองเสนอราคา และนำผลเสนอที่ประชุมใหญ่สามัญประจำปีพิจารณา

คณะกรรมการได้ดำเนินการตามแนวทางที่สมาชิกรับรอง ซึ่งมีผู้สนใจเสนอราคาจำนวน 4 บริษัท ดังนี้

ที่	บริษัทผู้ยื่นของเสนอราคา	จำนวนเงินที่เสนอราคา			ยื่นราคา
		กรมธรรม์ 1	กรมธรรม์ 2	กรมธรรม์ 3	
1	บริษัท ไทยสมุทรประกันชีวิต จำกัด (มหาชน)	780	1,000	2,250	90
2	บริษัท เอไอเอ จำกัด	840.40	-	-	90
3	บริษัท ฟิลลิปประกันชีวิต จำกัด	770	630	-	90
4	บริษัท กรุงเทพประกันชีวิต จำกัด	770	630	-	90

จากผลการเปิดซอง ปรากฏว่ามีผู้เสนอราคาต่ำสุดเท่ากัน จำนวน 2 ราย คือบริษัท ฟิลลิปประกันชีวิต จำกัด และบริษัท กรุงเทพประกันชีวิต จำกัด คณะกรรมการจึงได้ดำเนินการ

1.เชิญทั้ง 3 บริษัท มาต่อรองราคา และจัดทำบันทึกการต่อรองราคาไว้ ผลการประสานงาน มีเพียง 2 บริษัท เข้าพบได้ บริษัทไทยสมุทราฯ ไม่สามารถเข้าพบได้ บริษัทที่ได้เข้าพบคณะกรรมการเปิดซองได้แจ้งหลักการเพิ่มเติมว่า กรณีหากคณะกรรมการเสนอราคาต้องขอแก้ไขตามประกาศของสหกรณ์ฯ ไปขอความเห็นชอบต่อสำนักงานคณะกรรมการกำกับและส่งเสริมการประกอบธุรกิจประกันภัย (คปภ.) และให้บริษัทนำหนังสือฉบับนั้น มาแสดงต่อสหกรณ์ในวันที่สหกรณ์แจ้งลงนามในกรมธรรม์ หลังจากนั้นให้เวลาบริษัท 20 นาที ในการนำเสนอราคาใหม่

ที่	บริษัทผู้ยื่นของเสนอราคา	จำนวนเงินที่เสนอราคา			ยื่นราคา
		กรมธรรม์ 1	กรมธรรม์ 2	กรมธรรม์ 3	
1	บริษัท กรุงเทพประกันชีวิต จำกัด	760	617	-	90
2	บริษัท ฟิลลิปประกันชีวิต จำกัด	765	625	-	90
3	บริษัท ไทยสมุทรประกันชีวิต จำกัด	780	1,000	2,250	90



2. การฆ่าตัวตายในปีแรกของทุกบริษัทที่ไม่สามารถให้ความคุ้มครองได้สำหรับสมาชิกที่เข้ามาและเงินทุนประกันระหว่างปี(ทุนส่วนที่เพิ่มไม่คุ้มครอง) คณะกรรมการจึงรับมาเพื่อนำเสนอต่อที่ประชุมคณะกรรมการดำเนินการเพื่อพิจารณาปรับเงื่อนไขให้ถูกต้องตามกฎหมายที่ถือใช้อยู่ ที่ประชุมคณะกรรมการดำเนินการให้ความเห็นชอบ

3. ทั้ง 2 บริษัท ได้เสนอราคาตามใบต่อรองราคา โดยบริษัท กรุงเทพฯ มีหมายเหตุเพิ่มเติมประเด็นที่ต้องชี้แจงกรณีการรับประกัน บริษัท ฟิลลิปประกันชีวิต จำกัด ยินดีนำรองกรรมการบริษัทมาพบคณะกรรมการเพื่อเจรจาจัดทำบันทึกข้อตกลงให้ตรงตามประกาศของสหกรณ์ต่อไป โดยจะมาได้ตลอดเวลาตามที่สหกรณ์พร้อมและต้องการให้มาพบ

4. สรุปในภาพรวม คณะกรรมการเปิดซองสอบราคาเลือกบริษัทผู้รับประกันกรมธรรม์ประกันชีวิตกลุ่มดังนี้

4.1 บริษัท กรุงเทพฯ ไม่เป็นไปตามประกาศของสหกรณ์ บริษัทเสนอตามที่ได้บันทึกแนบมา

4.2 บริษัท ฟิลลิปฯ ราคาสูงกว่า ส่วนไหนที่ไม่ตรงต้องแก้ไขให้ถูกต้องตรงกัน ยินดีจะนำกรรมการบริษัทมาพบเพื่อทำข้อตกลงกันตามแต่สหกรณ์พร้อมและสะดวกให้เข้าพบ

4.3 จึงเสนอผลการเปิดซองให้ที่ประชุมใหญ่พิจารณา คือ บริษัท ฟิลลิปประกันชีวิต จำกัด ทำกรมธรรม์ 1 และกรมธรรม์ 2 บริษัท ไทยสมุทรประกันชีวิต จำกัด ทำกรมธรรม์ 3

#### มติที่ประชุม มีมติ

1. อนุมัติในหลักการการสรรหาบริษัทประกันชีวิต แต่มอบให้คณะกรรมการไปต่อรองราคาเบี้ยประกันให้ลดลงมากกว่านี้

2. แต่งตั้งผู้แทนสมาชิกและฝ่ายจัดการเข้าร่วมเป็นคณะกรรมการต่อรองราคา

#### 5.8 พิจารณาแก้ไขข้อบังคับสหกรณ์ฯ

ด้วยการบริหารกิจการของสหกรณ์มีการเปลี่ยนแปลง ปรับเปลี่ยนให้สอดคล้องกับสภาพการณ์ปัจจุบันตลอดเวลา ดังนั้น สหกรณ์จึงขอแก้ไขข้อบังคับสหกรณ์ออมทรัพย์ครูสุโขทัย จำกัด พ.ศ. 2545 ข้อ 38 ดังต่อไปนี้

ข้อความเดิม

ข้อ 38 การได้สิทธิในฐานะสมาชิกหรือสมาชิกสมทบ ผู้เข้าเป็นสมาชิกหรือสมาชิกสมทบต้องลงลายมือชื่อในทะเบียนสมาชิก กับชำระค่าธรรมเนียมแรกเข้า และชำระค่าหุ้นตามข้อบังคับของสหกรณ์ให้เสร็จภายในระยะเวลาที่คณะกรรมการดำเนินการกำหนด เมื่อได้ปฏิบัติดังนี้แล้วจึงจะถือว่าได้สิทธิในฐานะสมาชิกหรือสมาชิกสมทบ

สิทธิและหน้าที่ในฐานะสมาชิกสมทบ สมาชิกสมทรมีสสิทธิและหน้าที่เฉพาะในส่วนที่ไม่ขัดกับกฎหมายสหกรณ์

สิทธิของสมาชิกสมทบ มีดังนี้

(1) ได้รับความบริการทางธุรกิจ

- ชื่อหุ้น

- เงินฝาก

(2) ได้รับความบริการทางวิชาการ

หน้าที่ของสมาชิกสมทบ มีดังนี้

(1) ปฏิบัติตามกฎหมาย ระเบียบ ข้อบังคับ มติ และคำสั่งของสหกรณ์

(2) เข้าร่วมประชุมตามที่สหกรณ์นัดหมาย

(3) ส่งเสริมสนับสนุนกิจการของสหกรณ์ เพื่อให้สหกรณ์เป็นองค์กรที่เข้มแข็ง

(4) สอดส่องดูแลกิจการของสหกรณ์

(5) ร่วมมือกับคณะกรรมการดำเนินการเพื่อพัฒนาสหกรณ์ให้เจริญรุ่งเรืองและมั่นคง



ข้อความแก้ไข

ข้อ 38 การได้สิทธิในฐานะสมาชิกหรือสมาชิกสมทบ ผู้เข้าเป็นสมาชิกหรือสมาชิกสมทบ ต้องลงลายมือชื่อในทะเบียนสมาชิก กับชำระค่าธรรมเนียมแรกเข้าและชำระค่าหุ้นตามข้อบังคับของสหกรณ์ให้เสร็จภายในระยะเวลาที่คณะกรรมการดำเนินการกำหนด เมื่อได้ปฏิบัติดังนี้แล้วจึงจะถือว่าได้สิทธิในฐานะสมาชิกหรือสมาชิกสมทบ

สิทธิและหน้าที่ในฐานะสมาชิกสมทบ สมาชิกสมทบบมีสิทธิและหน้าที่เฉพาะในส่วนที่ไม่ขัดกับกฎหมายสหกรณ์

สิทธิของสมาชิกสมทบ มีดังนี้

(1) ได้รับบริการทางธุรกิจ

- ชื่อหุ้น

- เงินฝาก

- เงินกู้

(2) ได้รับบริการทางวิชาการ

หน้าที่ของสมาชิกสมทบ มีดังนี้

(1) ปฏิบัติตามกฎหมาย ระเบียบ ข้อบังคับ มติ และคำสั่งของสหกรณ์

(2) เข้าร่วมประชุมตามที่สหกรณ์นัดหมาย

(3) ส่งเสริมสนับสนุนกิจการของสหกรณ์ เพื่อให้สหกรณ์เป็นองค์กรที่เข้มแข็ง

(4) สอดส่องดูแลกิจการของสหกรณ์

(5) ร่วมมือกับคณะกรรมการดำเนินการเพื่อพัฒนาสหกรณ์ให้เจริญรุ่งเรืองและมั่นคง

**มติที่ประชุม** มีมติเป็นเอกฉันท์อนุมัติแก้ไขข้อบังคับข้อ 38

5.9 พิจารณาแนวทางการได้มาของผู้ตรวจสอบกิจการ

ด้วยมีสมาชิกได้ลงลายมือชื่อประสงค์ให้สหกรณ์ฯ นำหลักการเลือกตั้งหรือสรรหาผู้ตรวจสอบกิจการ บรรจุเข้าวาระที่ประชุมใหญ่สามัญประจำปี 2557 เพื่อนำเสนอที่ประชุมใหญ่พิจารณา (ผู้แทนสมาชิกเป็นผู้ดำเนินการอธิบาย)

**มติที่ประชุม** มีมติ

1.สรรหาผู้ตรวจสอบกิจการตามแนวทางเดิม จำนวน 2 คน เขตละ 1 คน

2.เลือกตั้ง ณ วันที่มีการประชุมใหญ่สามัญประจำปี จำนวน 3 คน โดยเสนอชื่อหรือเสนอตัวและเลือกตั้งโดยเปิดเผย

5.10 พิจารณานุมัติแผนงานและประมาณการรายจ่ายของสหกรณ์ ประจำปี 2558

หมวดรายได้	ปี 2557		ปี 2557 ตั้งไว้
	ตั้งไว้	รับจริง	
1. ดอกเบี้ยรับ	580,000,000.00	559,121,886.35	600,000,000.00
2. ค่าธรรมเนียมแรกเข้า	80,000.00	65,000.00	80,000.00
หมวดรายจ่าย	ปี 2557		ขอตั้งงบประมาณปี 2558
	ตั้งไว้	จ่ายจริง	
1. หมวดเงินเดือนเจ้าหน้าที่และลูกจ้าง	6,800,000.00	6,420,570.00	7,500,000.00
2. หมวดค่าตอบแทน ค่าใช้สอยและวัสดุ	13,242,000.00	9,941,867.16	14,722,000.00
3. หมวดสาธารณูปโภค	645,000.00	573,602.62	710,000.00

4. หมวดค่าครุภัณฑ์ ที่ดิน และสิ่งก่อสร้าง	290,500.00	82,100.00	708,000.00
5. หมวดสวัสดิการและสาธารณประโยชน์	53,360,000.00	49,508,947.37	57,390,000.00
รวมค่าใช้จ่าย 5 หมวด	74,337,500.00	66,527,087.15	81,071,000.00
6. ค่าใช้จ่ายทางการเงิน	240,000,000.00	238,901,958.93	240,000,000.00
รวมทั้งสิ้น	314,337,500.00	305,429,046.08	321,071,000.00

หมายเหตุ งบประมาณทั้งหมดขอถัวจ่ายในแต่ละหมวด

มติที่ประชุม อนุมัติ แผนงานและประมาณการรายจ่ายของสหกรณ์ ประจำปี 2558

ระเบียบวาระที่ 6 เรื่องอื่นๆ (ตามที่มีผู้เสนอ)

ข้อเสนออื่นๆ ที่ผู้แทนสมาชิกนำเสนอในที่ประชุมใหญ่สามัญประจำปี 2557

ผู้เสนอ	ข้อเสนอ
นายวิจิต ศรีสมุทร	เสนอจ่ายเงินปันผล-เฉลี่ยคืน เดือนธันวาคม
นางวิไล แก้วเนตร	เสนอกรรมการหาแนวทางช่วยสมาชิกบ้านนาญกู่เพิ่มเพื่อไปชำระหนี้ กบข.
นายประโคน คงสุวรรณ	การแก้ข้อบังคับเรื่องการปิดบัญชีสหกรณ์สมาชิกมีความคิดเห็นหลากหลาย ควรนำเสนอแก้ไขข้อบังคับในการประชุมใหญ่สามัญประจำปี 2558
นายเมธี จุมพลศรี	เสนอจัดประชุมใหญ่สามัญ ในวันทำการปกติ
นายอัมพร ฉันทรัตน์	ประธานกรรมการ ขอนำเรื่องที่สมาชิกเสนอกลับมาพิจารณา

เลิกประชุมเวลา 18.27 น.

ลงชื่อ  ผู้ตรวจรายงานการประชุม  
(นางสาวรุ่งทิวา วังสุข)  
หัวหน้าฝ่ายธุรการ

ลงชื่อ  ผู้ตรวจรายงานการประชุม  
(นายพิรุณ กาสาย)  
กรรมการและเลขานุการ

ลงชื่อ  (นายผจญ กัดพัก)  
ประธานกรรมการสหกรณ์ออมทรัพย์ครูสุโขทัย จำกัด

มติที่ประชุม รับรองรายงานการประชุมใหญ่สามัญ ประจำปี 2557



# วาระที่ 3

เรื่องสืบเนื่องจากการ  
ประชุมใหญ่สามัญ ประจำปี 2557

### ระเบียบวาระที่ 3

#### เรื่องสืบเนื่องจากการประชุมใหญ่สามัญ ประจำปี 2557

3.1 เรื่องการจัดทำประกันชีวิตประจำปี 2555 ที่ก่อให้เกิดความเสียหายกับสมาชิก ซึ่งมีมติที่ประชุมใหญ่สามัญประจำปี 2557 มีมติให้คณะกรรมการดำเนินการติดตามจำนวนเงินที่เสียหาย และหากติดตามเงินที่เสียหายคืนไม่ได้ให้ดำเนินการยื่นฟ้องต่อศาล ที่ประชุมใหญ่สามัญประจำปี 2558 ได้อภิปราย มีสาระสำคัญโดยสรุป

- นายประโคน คงสุวรรณ จากการศึกษาที่คณะกรรมการได้แจ้งโดยสรุปว่าเชิญนายความเข้าร่วมประชุม และนายความแจ้งต่อสหกรณ์ว่าหมดอายุความในการฟ้องศาล แต่ข้อเท็จจริงมิใช่ ประเด็นนี้สหกรณ์ฟ้องได้ คือ

- 1.ฟ้องคดีแพ่ง
- 2.ฟ้องคดีอาญา
- 3.ฟ้อง สคบ.

- นายธงชัย กมล ขณะนี้โดยสรุปพบว่ามีผู้กระทำผิด 2 ท่าน คือ นายดิถิล ชัยประสิทธิ์ และนายสุนันท์ ไชยมุติ คือลงนามในกรรมธรรมไม่ตรงตามประกาศของสหกรณ์ทำให้เกิดความเสียหาย

- นายสิทธิวิฑูมิ เลิศจันทร์ทรงกุล เสนอว่า การทำประกันชีวิตปี 2555 ผู้ลงนามในกรรมธรรมคือ นายดิถิล ชัยประสิทธิ์ และนายสุนันท์ ไชยมุติ ซึ่งบอกว่ากระทำความผิด แต่การดำเนินงานของสหกรณ์ ดำเนินการในรูปแบบของคณะกรรมการที่ดำเนินงานในปี 2555 กรรมการดำเนินการเป็นผู้มอบหมายให้ทำจึงควรพิจารณาโดยรอบคอบหากฟ้องเพียงนายสุนันท์ ไชยมุติ ผู้ถูกฟ้องอาจมีข้อโต้แย้งได้

- นายจิรยุทธ สุขศิริ ผู้แทนจากสำนักงานสหกรณ์จังหวัดสุโขทัย ได้ตอบข้อซักถามประเด็นนี้ว่าหากที่ประชุมใหญ่สามัญมีมติให้ฟ้องศาล ขั้นตอนต่อไปที่สหกรณ์ต้องกระทำคือ

1.คณะกรรมการดำเนินการทั้ง 15 ท่าน ต้องแต่งตั้งบุคคล 1-2 คน ไปดำเนินการฟ้องศาล

2.หากคณะกรรมการไม่ดำเนินการตามที่ที่ประชุมใหญ่มีมติให้ฟ้องต้องดำเนินการกับคณะกรรมการชุดนี้ตามข้อบังคับของสหกรณ์ ข้อ 70

3.นายประโคน คงสุวรรณ เป็นที่ปรึกษากับสหกรณ์ในการพิจารณาเรื่องนี้ด้วย

- นายผจญ กัดพิก สอบถามว่าเมื่อมีการตั้งกรรมการรับมอบอำนาจให้ฟ้องศาลแล้ว กระบวนการทางด้านวินัยจะมีการดำเนินการอีกหรือไม่

- นายประดิษฐ์ กำเนิด ฐานความผิดที่สรุปได้คือ

1.กรรมการดำเนินการ ไม่กระทำความผิดที่ประชุมใหญ่ เข้าข่ายใช้อำนาจหน้าที่โดยมิชอบ

2.คณะกรรมการเปิดช่อง เข้าข่าย ขาดความรู้ ความชำนาญ เลือกบริษัทที่ไม่มีคุณภาพ ไม่มีคุณสมบัติตรงตามประกาศสหกรณ์

3.เอกสารที่เสนอมาขาดความสมบูรณ์ มีการชุด ชิด ผ่า ตกเติมแก้ไข

**มติที่ประชุม** มีมติเป็นเอกฉันท์ให้ฟ้องบังคับคดี โดยคณะกรรมการดำเนินการทั้ง 15 ท่าน เป็นผู้ดำเนินการและเชิญ นายประโคน คงสุวรรณ เป็นที่ปรึกษา

#### 3.2 การเลือกตั้งผู้ตรวจสอบกิจการในที่ประชุมใหญ่สามัญประจำปี 2558

วิธีการเลือกตั้งผู้ตรวจสอบกิจการในที่ประชุม ที่ประชุมใหญ่กำหนดแนวทางเลือกตั้งดังนี้

1.ผู้ประสงค์เลือกตั้งผู้ตรวจสอบกิจการเสนอชื่อตัวเอง หรือบุคคลอื่นเสนอชื่อก็ได้ และมีผู้รับรองการเสนอชื่อ

2.การลงคะแนน ลงคะแนนโดยวิธีเปิดเผย

**มติที่ประชุม** เห็นชอบ

#### 3.3 การสรรหาบริษัทประกันชีวิตปี 2559

นายผจญ กัดพิก สอบถามการจัดทำประกันชีวิต ปี 2558 มีการยกเลิกผลการเปิดช่อง และมีได้มีการรับเงินประกันของจำนวน 500,000.- บาท (ห้าแสนบาทถ้วน)

นายประดิษฐ์ นัยเนตร ขอชี้แจงผลการดำเนินการเรื่องประกันชีวิตปี 2558 ต่อที่ประชุมใหญ่สามัญ ดังนี้

1.สหกรณ์กำหนดเงื่อนไขผิด เนื่องจากกำหนดเงื่อนไขแล้วบริษัทไม่สามารถกระทำได้

2.บริษัทที่ความตามประกาศของสหกรณ์ผิด คือตีความระยะเวลา 90 วัน โดยนำไปทำเป็นบันทึกสลักหลังแนบท้ายกรรมธรรม แต่ข้อเท็จจริงนำไปบันทึกสลักหลังแนบท้ายกรรมธรรมไม่ได้

3.เหตุที่ไม่รับเงินประกันของจำนวนนี้ เนื่องจากพิจารณาว่าผิดทั้งสองฝ่าย จึงไม่มีการรับเงินประกันของดังกล่าว

นายผจญ กัดพิก ขอเสนอเป็นข้อคิดไว้ เนื่องจากบริษัทเข้าใจเป็นอีกประเด็นหนึ่ง และนำไปแจ้งกับบุคคลภายนอกอีกอย่างที่ทำให้สหกรณ์เกิดความเสียหาย จึงเสนอเป็นแนวปฏิบัติไว้ควรมีการรับเงินประกันของหากบริษัททำไม่ได้ตามประกาศสหกรณ์

**มติที่ประชุม** รับทราบ

# วาระที่ 4

## เรื่องเสนอเพื่อทราบ



## ระเบียบวาระที่ 4

### เรื่องเสนอเพื่อทราบ

#### 4.1 รับทราบรายงานการตรวจสอบกิจการ ประจำปี 2558

##### รายงานการตรวจสอบกิจการสหกรณ์ออมทรัพย์ครูสุโขทัย จำกัด

เรียน สมาชิกสหกรณ์ออมทรัพย์ครูสุโขทัย จำกัดทุกท่าน

ตามมติที่ประชุมใหญ่สามัญประจำปี 2557 เมื่อวันที่ 24 มกราคม 2558 ได้เลือกตั้ง ข้าพเจ้านายเพิ่มลาภ บุรณะชาติ, นายบรรเทิง แจ่มทุ่ง และนายสมพงษ์ ศรีสิน เป็นผู้ตรวจสอบกิจการของสหกรณ์ออมทรัพย์ครูสุโขทัย จำกัด สำหรับปีบัญชีสิ้นสุดวันที่ 31 ธันวาคม 2558 ซึ่งคณะผู้ตรวจสอบกิจการได้ทำการตรวจสอบและรายงานผลการตรวจสอบต่อ คณะกรรมการดำเนินการเป็นประจำทุกเดือนที่เข้าตรวจสอบและขอเสนอผลการตรวจสอบประจำปี โดยสรุปดังนี้

#### 1. วัตถุประสงค์ของการตรวจสอบ

- 1.1 เพื่อตรวจสอบการบริหารงานของคณะกรรมการดำเนินงาน
- 1.2 เพื่อตรวจสอบการปฏิบัติการเกี่ยวกับการจัดการทางบัญชีและการควบคุมดูแลระบบการเงิน
- 1.3 เพื่อตรวจสอบการดำเนินงานอื่นๆ

#### 2. ขอบเขตการตรวจสอบ/วิธีการตรวจสอบ

- 2.1 ตรวจสอบความถูกต้องของการบันทึกบัญชีตามเอกสาร หลักฐาน
- 2.2 ตรวจสอบการควบคุมการเงินให้เป็นไปตามตามระเบียบข้อกำหนดของสหกรณ์
- 2.3 ตรวจสอบการดำเนินงานตามวัตถุประสงค์ ข้อบังคับ ระเบียบ และมติของที่ประชุม
- 2.4 ตรวจสอบการบริหารงานของคณะกรรมการดำเนินงานตามแผนงานและงบประมาณที่กำหนดไว้

#### 3. ผลการตรวจสอบและข้อเสนอแนะที่สหกรณ์ควรแก้ไข

3.1 ผลการดำเนินงาน คณะผู้ตรวจสอบกิจการได้ดำเนินการตรวจสอบผลการดำเนินงานเป็นระยะ ต่อเนื่อง และได้รายงานผลการตรวจสอบของคณะผู้ตรวจสอบกิจการต่อคณะกรรมการดำเนินการทราบเป็นประจำทุกเดือน พอสรุปได้ดังนี้

##### 1. จำนวนสมาชิก

ประเภทสมาชิก	ยอดยกมา	ความเคลื่อนไหวของสมาชิกระหว่างปี					คงเหลือ
		เพิ่มขึ้น	ลาออก	ถึงแก่กรรม	โอนย้ายไป	โอนย้ายมา	
สามัญ	8,051	163	69	50	36	47	8,106
สมทบ	2,104	221	114	11	-	-	2,200

##### 3.2 ด้านการบริหารงานทั่วไป

มีการจัดโครงสร้างองค์กรไว้เป็นลายลักษณ์อักษร เหมาะสม ชัดเจน มีการแบ่งงาน การกำหนดสายการปฏิบัติงาน และการบังคับบัญชา มีการควบคุมงานตามสายการปฏิบัติงาน รวมทั้งได้มีการปฏิบัติงานตามโครงสร้างที่กำหนดและการแบ่งแยกงาน ตามหน้าที่ ความรับผิดชอบ และการกำหนดรายละเอียดของแต่ละงานเหมาะสมเป็นไปตามหลักการควบคุมภายในที่ดี มีการจัดประชุมคณะกรรมการดำเนินการเป็นประจำทุกเดือน เพื่อรับทราบผลการดำเนินงานและปัญหาต่างๆ ที่เกิดขึ้น รวมทั้งการพิจารณากำหนดแนวทางแก้ไขเพื่อแก้ปัญหา การจัดบริการสมาชิก และมีการดำเนินการติดตามผลการดำเนินงานของคณะกรรมการดำเนินการอย่างต่อเนื่อง

นอกจากนี้ ยังมีการปรับปรุงด้านอาคารสถานที่ เพื่อการจัดบริการให้กับสมาชิกที่เป็นระเบียบเรียบร้อย สะดวกแก่ผู้มาติดต่อในการใช้บริการ

### สรุปข้อสังเกตที่ได้จากการตรวจสอบและข้อเสนอแนะ

สหกรณ์ควรกำหนดให้มีการควบคุม ดูแล กำกับ การจัดบริการและการอำนวยความสะดวกระหว่างเจ้าหน้าที่กับสมาชิกผู้มาใช้บริการ เพื่อสร้างสัมพันธ์อันดี กำหนดให้มีการประชาสัมพันธ์การดำเนินงานของสหกรณ์ให้ทั่วถึงสมาชิกในหลายทางเลือก นอกจากนี้การจัดทำวารสารแล้ว ควรมีการใช้เทคโนโลยี Internet Facebook Line ในการบริการข่าวสารเข้าถึงสมาชิกได้หลากหลายทางเลือก ข้อมูลมีความทันเหตุการณ์ ถูกต้อง ตรงไปตรงมา เพื่อสร้างความเข้าใจอันดีและจัดความขัดแย้งที่อาจส่งผลกระทบต่อภาพลักษณ์ของสหกรณ์

### 3.3 ด้านการบัญชี

สหกรณ์จัดทำบัญชีเรียบร้อยเป็นปัจจุบัน มีเอกสารหลักฐานประกอบการลงบัญชีครบถ้วนสมบูรณ์ มีการใช้ระบบคอมพิวเตอร์บันทึกข้อมูลระบบเงินกู้ ลูกหนี้ เงินรับฝาก และทุนเรือนหุ้น ซึ่งประมวลผลให้ข้อมูลที่ถูกต้อง สามารถเปรียบเทียบกับบัญชียอดดุลได้ แต่มีปัญหาการจัดพิมพ์ใบเสร็จรับเงินของสมาชิก และการจัดทำรายการแจ้งยอดเงินสมาชิกสิ้นปี ยังมีข้อผิดพลาดหลายราย ซึ่งควรที่จะต้องปรับปรุงแก้ไขให้เกิดการผิดพลาด ซึ่งอาจสร้างความไม่มั่นใจแก่มวลสมาชิกที่ปรากฏต่อสหกรณ์

### สรุปข้อสังเกตที่ได้จากการตรวจสอบและข้อเสนอแนะ

สหกรณ์ควรมีการตรวจสอบการปฏิบัติงานของเจ้าหน้าที่ในการจัดทำบัญชีย่อย ลูกหนี้เงินให้กู้ให้เป็นปัจจุบัน มีการเปรียบเทียบบัญชีย่อยกับบัญชีคุมยอดเป็นประจำทุกวันสิ้นเดือน เพื่อป้องกันความผิดพลาดในการบันทึกบัญชีย่อยลูกหนี้เงินให้กู้ ณ วันสิ้นปีบัญชีสหกรณ์ และการจัดพิมพ์ใบเสร็จรับเงินของสมาชิกควรมีการตรวจสอบข้อมูลให้ถูกต้องทุกครั้ง เพื่อสร้างความเชื่อมั่นให้กับสมาชิก

### 3.4 ด้านการเงิน

สหกรณ์มีเงินสดคงเหลือ ณ วันสิ้นปี จำนวน 1,918,201.00 บาท ถูกต้องตามบัญชี ซึ่งอยู่ในความรับผิดชอบของผู้จัดการสหกรณ์ ซึ่งต้องมีการควบคุมการใช้จ่ายเงินให้เป็นไปตามระเบียบว่าด้วยการรับจ่ายและการเก็บรักษาเงิน พ.ศ. 2555 และงบประมาณตามที่ที่ประชุมใหญ่กำหนด รวมทั้งรายจ่ายของสหกรณ์ได้จ่ายไปเพื่อกิจการของสหกรณ์สมควรแก่เหตุและผล และเป็นไปตามมติของที่ประชุมคณะกรรมการดำเนินการ

### 3.5 ด้านสินเชื่อ

สหกรณ์ให้เงินกู้แก่สมาชิกระหว่างปี 4 ประเภท คือเงินกู้เพื่อเหตุฉุกเฉิน เงินกู้สามัญ เงินกู้พิเศษ และเงินกู้กรณีพิเศษ

### 3.6 ด้านการลงทุน ที่ดิน/อาคาร/อุปกรณ์

1.สหกรณ์ได้ดำเนินการเช่าเครื่องถ่ายเอกสารสำหรับใช้ในสำนักงานและกิจการของสหกรณ์ ได้ตรวจสอบแล้วมีการดำเนินการเป็นไปตามขั้นตอนของสหกรณ์ โดยอิงระเบียบของทางราชการ

2.การต่อเติมอาคารเพื่อขยายกิจการ

2.1 ดำเนินการต่อเติมสำนักงาน (ที่จัดเก็บพัสดุและที่จอดรถ) โดยใช้งบประมาณเพื่อใช้ในการดำเนินงานเป็นเงิน 396,705.00 บาท (สามแสนเก้าหมื่นหกพันเจ็ดร้อยห้าบาทถ้วน)

2.2 ดำเนินการต่อเติมอาคารสาขา (ที่จอดรถ) โดยใช้งบประมาณเพื่อใช้ในการดำเนินงานเป็นเงิน 298,500.00 บาท (สองแสนเก้าหมื่นแปดพันห้าร้อยบาทถ้วน)

ได้ตรวจสอบแล้ว การดำเนินการเป็นไปตามรูปแบบที่ได้มีการขออนุมัติต่อคณะกรรมการดำเนินการ

### 3.7 ด้านเงินรับฝาก สหกรณ์มีบริการรับฝากเงินคือ

ประเภท	จำนวนเงิน	เพิ่มขึ้น/ลดลง
เงินรับฝากออมทรัพย์	1,244,999,144.51	5,591,552.31
เงินรับฝากออมทรัพย์อุ่นใจ	34,020,031.46	17,960,313.46
เงินรับฝากออมทรัพย์พิเศษ	2,669,985,500.75	392,618,274.77



### 3.8 ด้านทุน

ประเภท	จำนวนเงิน	เพิ่มขึ้น/ลดลง
ทุนเรือนหุ้น	3,882,739,460.00	242,530,850.00
ทุนสำรองและทุนสะสม	342,556,057.39	25,791,679.37

### 3.9 ด้านหนี้สินและทุน

ทุนดำเนินการของสหกรณ์ รวมทั้งสิ้น 10,809,056,274.19 บาท เพิ่มขึ้นจากปีที่ผ่านมา 679,086,043.64 บาท

#### 4. การติดตามผลการแก้ไขปรับปรุง

4.1 การจัดทำประกันชีวิต เพื่อดูแลสมาชิกและผู้ค้าประกัน ในรอบปีที่ผ่านมามีปัญหาในเรื่องการปฏิเสธการจ่ายสินไหมของบริษัทประกันของสมาชิกบางราย คณะกรรมการดำเนินการได้ดำเนินการไกล่เกลี่ย และทำความเข้าใจกับสมาชิกดังกล่าว มีการติดตามการจ่ายเงินสินไหมของบริษัทที่รับประกันให้กับสมาชิกอย่างต่อเนื่องตามกำหนดเวลา ในการพิจารณาการจัดทำประกันชีวิตให้สามารถจัดบริการสมาชิกสหกรณ์ได้ทั่วถึง เกิดประโยชน์แก่มวลสมาชิก โดยการเชิญผู้ทรงคุณวุฒิด้านการประกันชีวิต ด้านกฎหมาย มาร่วมเป็นที่ปรึกษา และควรให้มีการประชาสัมพันธ์ ทำความเข้าใจแก่สมาชิกให้ทราบอย่างทั่วถึงต่อไป

4.2 การอนุมัติเงินกู้ คณะกรรมการควรให้ความระมัดระวังในเรื่องของวงเงินให้กู้กับสมาชิกที่เดือดร้อนเป็นพิเศษ และควรมีการตรวจสอบหลักฐานจากฐานเงินเดือนว่าสมาชิกมีสิทธิ์ในการเข้าถึงวงเงินกู้ตามที่คณะกรรมการเห็นชอบหรือไม่ รวมถึงกำลังส่งเงินกู้ของสมาชิกว่าเป็นไปได้หรือไม่เพียงใด

4.3 มีการติดตามการทำงานของคณะกรรมการและฝ่ายจัดการให้เป็นไปตามมติของที่ประชุมใหญ่

4.4 ได้ติดตามการพิจารณาแก้ไขระเบียบการดำเนินงานของคณะกรรมการอย่างใกล้ชิด พร้อมทั้งให้คำแนะนำ ข้อเสนอแนะ ให้เกิดประโยชน์แก่มวลสมาชิกและไม่ขัดต่อข้อบังคับของสหกรณ์

#### 5. เรื่องอื่นๆ ความเห็นและข้อเสนอแนะ

5.1 การจัดบริการสมาชิก ได้ดำเนินการจัดปรับปรุงอาคารสถานที่ภายในสำนักงาน เพื่ออำนวยความสะดวกแก่สมาชิกในการมาติดต่อขอรับบริการ

5.2 การดำเนินงานด้านการจัดทำประกันชีวิตของสหกรณ์ ได้จัดทำบริการสมาชิกจำนวน 2 กรมธรรม์ ควรมีการจัดทำรายละเอียดแจ้งสมาชิกทราบโดยทั่วถึง

5.3 การติดตามการดำเนินการตามข้อเสนอแนะมติที่ประชุมใหญ่ในปีที่ผ่านมา คณะกรรมการได้มีการดำเนินการแล้วตามความเหมาะสม เป็นไปได้ โดยไม่ขัดต่อระเบียบ และข้อบังคับ

5.4 ผู้ตรวจสอบกิจการ จำเป็นต้องเข้ารับฟังการประชุมของคณะกรรมการดำเนินการทุกครั้ง เพื่อร่วมเป็นที่ปรึกษาให้ความคิดเห็น และติดตามความเคลื่อนไหว ในการพิจารณาดำเนินการในการจัดบริการแก่สมาชิก ให้เป็นไปตามระเบียบกฎหมายที่เกี่ยวข้อง

นายเพิ่มลาภ บุรณะชาติ ผู้ตรวจสอบกิจการคนที่ 1  
นายสมพงษ์ ศรีสิน ผู้ตรวจสอบกิจการคนที่ 2  
นายบรรเทิง แจ่มทุ่ง ผู้ตรวจสอบกิจการคนที่ 3

มติที่ประชุม

รับทราบรายงานการตรวจสอบกิจการ ประจำปี 2558



## 4.2 รับทราบรายงานประจำปีแสดงผลการดำเนินงานกิจการของสหกรณ์ประจำปี 2558

เรียน สมาชิกสหกรณ์ออมทรัพย์ครูสุโขทัย จำกัด ทุกท่าน

สหกรณ์ออมทรัพย์ครูสุโขทัย จำกัด จัดทะเบียนก่อตั้งตามพระราชบัญญัติสหกรณ์ พ.ศ. 2471 เมื่อวันที่ 16 มิถุนายน 2502 มีสมาชิกจำนวน 739 คน ดำเนินธุรกิจให้กู้แก่บรรดาสมาชิกเมื่อวันที่ 30 มิถุนายน 2502 โดยมีทุนดำเนินการ 97,600 บาท สหกรณ์ฯ เป็นสหกรณ์ขนาดใหญ่ ได้พัฒนากิจการมาตามลำดับเพื่อผลประโยชน์แก่มวลสมาชิก สร้างความมั่นคงตลอดจนสามารถพัฒนาคุณภาพชีวิตของสมาชิกให้ดีขึ้น

คณะกรรมการดำเนินการ ชุดที่ 57 มีนโยบายในการรักษาผลประโยชน์ให้แก่มวลสมาชิก รวมทั้งปฏิบัติหน้าที่ด้วยความตั้งใจ ซื่อสัตย์ สุจริต ด้วยความร่วมมือของเจ้าหน้าที่ และความไว้วางใจ ตลอดจนความศรัทธาของสมาชิกที่มีต่อสหกรณ์ จนทำให้สหกรณ์ได้เจริญก้าวหน้ามาตามลำดับ ดังจะเห็นได้จากรายงาน ประจำปี 2558 โดยสรุปดังนี้

### 1. จำนวนสมาชิก

ประเภทสมาชิก	ยอดยกมา	เพิ่มระหว่างปี	ลาออก	ถึงแก่กรรม	โอนย้ายไป	โอนย้ายมา	คงเหลือ
สามัญ	8,051	163	69	50	36	47	8,106
สมทบ	2,104	221	114	11	-	-	2,200

### 2. สภาพหนี้สินของสมาชิก

2. สภาพหนี้สินของสมาชิก	สมาชิกมีหนี้	สมาชิกไม่มีหนี้
จำนวน (คน)	6,439	3,867

### 3. การบริหารงานทั่วไป

3.1 ทุนดำเนินการ		3.2 สิ้นทรัพย์	
ประเภท	ปี 2558	รายการ	ปี 2558
ทุนเรือนหุ้น	3,882,739,460.00	สินทรัพย์หมุนเวียน	647,232,594.16
ทุนสำรองและเงินอื่นๆ	2,977,212,137.47	สินทรัพย์ถาวร	8,995,690.70
เงินรับฝากออมทรัพย์	3,949,004,676.72	สินทรัพย์อื่น	10,152,827,989.33
<b>รวมทุนดำเนินการ</b>	<b>10,809,056,274.19</b>	<b>รวมสินทรัพย์</b>	<b>10,809,056,274.19</b>

### 3.3 การให้เงินกู้แก่สมาชิก

ประเภทเงินกู้	ปี 2558		ปี 2557		เพิ่ม/ลด	
	สัญญา	จำนวนเงิน (บาท)	สัญญา	จำนวนเงิน (บาท)	สัญญา	จำนวนเงิน (บาท)
กู้สามัญ	6,178	10,046,258,356.00	6,119	9,477,635,614.51	59	568,622,741.49
กู้พิเศษ	118	138,662,390.43	110	128,359,512.21	8	10,302,878.22
กู้ฉุกเฉิน	1,514	82,052,969.22	1,138	57,017,850.00	376	25,035,119.22
กู้ฉุกเฉิน ATM	276	19,542,310.37	217	12,975,345.32	59	6,566,965.05
กู้กรณีพิเศษ	1,149	134,681,304.55	1,998	183,895,862.23	-849	-49,214,557.68
กู้สามัญวิฤทธฐานะ	1,315	313,492,040.73	1,163	198,403,713.83	152	115,088,326.90
<b>รวม</b>	<b>10,550</b>	<b>10,734,689,371.30</b>	<b>10,745</b>	<b>10,058,287,898.21</b>	<b>-195</b>	<b>676,401,473.20</b>

3.4 ฐานะการเงิน		
หมวดรายได้	ปี 2558	
	ตั้งไว้	รับจริง
1. ดอกเบี้ยรับ	600,000,000.00	599,824,219.32
2. ค่าธรรมเนียมแรกเข้า	80,000.00	42,400.00

ตารางแสดงผลการดำเนินงานสหกรณ์เปรียบเทียบกับปีที่แล้ว

ประเภทเงิน	ปี 2558	ปี 2557	เพิ่ม/ลด
ทุนเรือนหุ้น	3,882,739,460.00	3,640,208,610.00	242,530,850.00
ทุนสำรองและทุนสะสม	342,556,057.39	316,764,378.02	25,791,679.37
เงินรับฝากออมทรัพย์	3,949,004,676.72	3,532,834,536.18	416,170,140.54
เงินกู้ยืม	2,310,000,000.00	2,365,000,000.00	-55,000,000.00
เงินให้สมาชิกกู้ระหว่างปี	5,021,095,040.51	4,887,165,536.29	133,929,504.22
เงินชำระคืนระหว่างปี	4,344,693,567.39	4,146,373,796.11	198,319,771.28
เงินกู้คงเหลือเมื่อสิ้นปี	10,734,689,371.30	10,058,287,898.21	676,401,473.09
ทุนดำเนินการ	10,809,056,274.19	10,129,970,230.55	679,086,043.64
รายได้	600,374,181.78	562,041,518.25	38,332,663.53
รายจ่าย	298,542,375.24	310,144,101.47	-11,601,726.23
กำไรสุทธิประจำปี	301,831,806.54	251,897,416.78	49,934,389.76
ของที่ระลึกแจกสมาชิก	12,139,500.00	12,066,000.00	73,500.00
ดอกเบี้ยเงินฝากออมทรัพย์	114,684,196.32	106,094,826.14	8,589,370.18
ดอกเบี้ยเงินกู้ยืม	114,861,931.35	132,807,132.79	-17,945,201.44

รายละเอียดการใช้จ่ายเงินงบประมาณ ปี 2558

หมวดรายจ่าย	งบประมาณได้รับ	จ่ายจริง	คงเหลือ
1. หมวดเงินเดือนพนักงานและลูกจ้าง	7,500,000.00	6,828,810.00	671,190.00
2. หมวดค่าตอบแทน ค่าใช้สอยและวัสดุ	14,727,000.00	10,404,646.33	4,322,353.67
3. หมวดสาธารณูปโภค	710,000.00	626,683.37	83,316.63
4. หมวดค่าครุภัณฑ์ ที่ดินและสิ่งก่อสร้าง	708,000.00	693,770.00	14,230.00
5. หมวดสวัสดิการและสาธารณประโยชน์	57,390,000.00	52,859,037.69	4,530,962.31
<b>รวมค่าใช้จ่าย 5 หมวด</b>	<b>81,035,000.00</b>	<b>71,412,947.39</b>	<b>9,622,052.61</b>
6. ค่าใช้จ่ายทางการเงิน	240,000,000.00	229,546,127.67	10,453,872.33
<b>รวมค่าใช้จ่ายทั้งสิ้น</b>	<b>321,035,000.00</b>	<b>300,959,075.06</b>	<b>20,075,924.94</b>

มติที่ประชุม

รับทราบรายงานประจำปีแสดงผลการดำเนินงานกิจการของสหกรณ์ ประจำปี 2558

# วาระที่ 5

เรื่องเสนอเพื่อพิจารณา



## ระเบียบวาระที่ 5

### เรื่องเสนอเพื่อพิจารณา

#### 5.1 พิจารณานุมัติงบประมาณแสดงฐานะการเงิน งบกำไรขาดทุนของสหกรณ์ ประจำปี 2558

(สำเนา)



#### หนังสือรับรองของสหกรณ์

สำนักงานสหกรณ์ออมทรัพย์ครูสุโขทัย จำกัด  
118/2 จรดวิถีสอง ต.ธานี อ.เมือง จ.สุโขทัย

วันที่ 7 มกราคม 2559

เรียน คุณณรงค์ อินทิพย์ สอบบัญชีสหกรณ์ออมทรัพย์ครูสุโขทัย จำกัด

หนังสือรับรองฉบับนี้ให้ไว้เพื่อประโยชน์ของท่านในการตรวจสอบงบการเงินของ สหกรณ์ออมทรัพย์ครูสุโขทัย จำกัด สำหรับปีสิ้นสุดวันที่ 31 ธันวาคม 2558 เพื่อแสดงความเห็นว่างบการเงินดังกล่าวแสดงฐานะการเงิน ณ วันที่ 31 ธันวาคม 2558 ผลการดำเนินงานและกระแสเงินสด สำหรับปีสิ้นสุดวันเดียวกันของ สหกรณ์ออมทรัพย์ครูสุโขทัย จำกัด โดยถูกต้องตามที่ควรในสาระสำคัญตามระเบียบที่นายทะเบียนสหกรณ์กำหนดหรือไม่

ข้าพเจ้าเป็นผู้รับผิดชอบในการจัดให้มีการจัดการที่มีประสิทธิภาพ เพื่อให้การดำเนินงานของสหกรณ์เป็นไปตามกฎหมายสหกรณ์ ระเบียบ ข้อบังคับที่เกี่ยวข้อง

ข้าพเจ้าขอรับรองรายละเอียดเกี่ยวกับงบการเงินที่ท่านตรวจสอบตามที่ข้าพเจ้าทราบ และคิดว่าควรจะเป็น เช่น รายการดังต่อไปนี้

1. งบการเงินไม่มีการแสดงข้อมูลที่ขัดต่อข้อเท็จจริงอันเป็นสาระสำคัญซึ่งรวมถึงการละเว้นการแสดงรายการและข้อมูลต่าง ๆ
2. ข้าพเจ้าได้จัดเอกสารหลักฐานและข้อมูลดังต่อไปนี้ให้ท่านตรวจสอบครบถ้วนแล้ว คือ
  - 2.1 บันทึกทางการบัญชี เอกสารหลักฐานประกอบรายการบัญชี และข้อมูลอื่นที่เกี่ยวข้องทั้งหมด
  - 2.2 รายงานการประชุมคณะกรรมการดำเนินการและรายงานการประชุมใหญ่
3. ไม่มีรายการผิดปกติที่เกี่ยวข้องกับการกระทำของคณะกรรมการดำเนินการหรือเจ้าหน้าที่ของสหกรณ์ ผู้ซึ่งมีหน้าที่สำคัญเกี่ยวกับระบบบัญชี และระบบการควบคุมภายใน หรือรายการผิดปกติที่มีผลกระทบอย่างมีสาระสำคัญต่องบการเงิน
4. สหกรณ์ได้ปฏิบัติตามเงื่อนไขของสัญญาทั้งหมด ซึ่งหากไม่ปฏิบัติตามอาจมีผลกระทบอย่างมีสาระสำคัญต่องบการเงิน นอกจากนี้ สหกรณ์ได้ปฏิบัติตามระเบียบและข้อกำหนดของหน่วยงานราชการ หรือหน่วยงานที่กำกับดูแล ซึ่งหากไม่ปฏิบัติตามอาจมีผลกระทบอย่างมีสาระสำคัญต่องบการเงิน
5. สหกรณ์ไม่ได้รับหนังสือแจ้งจากหน่วยงานราชการอันมีผลต่องบการเงิน เพราะมิได้ปฏิบัติตามกฎหมายหรือข้อบังคับ ซึ่งรวมถึงการถูกเรียกชดเชย หรือถูกประเมินภาษีอากร หรือมีหนี้สินที่อาจเกิดขึ้นในภายหลัง ซึ่งควรจะได้นำมาพิจารณาเปิดเผยในหมายเหตุประกอบงบการเงิน หรือใช้เป็นหลักเกณฑ์ในการตั้งสำรองค่าเสียหายที่อาจเกิดขึ้น

6. รายการหรือข้อมูลดังต่อไปนี้มีการบันทึกหรือเปิดเผยไว้อย่างเพียงพอและเหมาะสมในงบการเงิน

6.1 รายการธุรกิจที่มีกับสาขาของสหกรณ์หรือบุคคลอื่น

6.2 ข้อตกลงกับสถาบันการเงินเกี่ยวกับภาระผูกพันเงินฝาก หรือข้อจำกัดการใช้เงินกู้

6.3 สินทรัพย์ที่ใช้เป็นหลักประกัน

7. สหกรณ์มีกรรมสิทธิ์ในสินทรัพย์ทั้งหมดอย่างถูกต้องตามกฎหมาย และไม่มีภาระผูกพันหรือข้อผูกมัดใดๆ ในสินทรัพย์ของสหกรณ์ เว้นแต่ที่ได้เปิดเผยไว้ในหมายเหตุประกอบงบการเงิน

8. สหกรณ์ได้บันทึกหรือเปิดเผยรายการหนี้สินทั้งหมดของสหกรณ์ ทั้งที่เกิดขึ้นแล้ว และอาจเกิดขึ้นในภายหน้าไว้ อย่างเหมาะสม รวมทั้งได้มีการเปิดเผยไว้ในหมายเหตุประกอบงบการเงินเกี่ยวกับหลักประกันทั้งหมดที่สหกรณ์ให้แก่บุคคลที่สาม นอกจากนี้สหกรณ์ไม่มีคดีฟ้องร้องอื่นและไม่มีคดีที่คาดว่าจะเกิดขึ้น

9. นอกจากเรื่องที่อธิบายไว้ในหมายเหตุประกอบงบการเงินแล้ว ไม่มีเหตุการณ์ใดเกิดขึ้น หรือไม่ปรากฏข้อเท็จจริงใดที่มีผลกระทบต่องบการเงินอย่างมีสาระสำคัญ ซึ่งต้องนำมาปรับปรุงงบการเงินหรือเปิดเผยในหมายเหตุประกอบงบการเงินอีก

ขอแสดงความนับถือ



(นายอัมพร ฉันทรัตน์)

ประธานกรรมการสหกรณ์ออมทรัพย์ครูสุโขทัย จำกัด



(นายสุนันท์ ไชยมุติ)

ผู้จัดการสหกรณ์ออมทรัพย์ครูสุโขทัย จำกัด

(สำเนา)

## รายงานของผู้สอบบัญชี

เสนอ นายทะเบียนสหกรณ์

ข้าพเจ้าได้ตรวจสอบงบการเงินของสหกรณ์ออมทรัพย์ครูสุโขทัย จำกัด ซึ่งประกอบด้วย งบแสดงฐานะการเงิน ณ วันที่ 31 ธันวาคม 2558 งบกำไรขาดทุนและงบกระแสเงินสด สำหรับปีสิ้นสุดวันเดียวกันรวมถึงหมายเหตุสรุบบนโยบายการบัญชีที่สำคัญและหมายเหตุเรื่องอื่นๆ

### ความรับผิดชอบของคณะกรรมการดำเนินการสหกรณ์ต่องบการเงิน

คณะกรรมการดำเนินการสหกรณ์เป็นผู้รับผิดชอบในการจัดทำและการนำเสนองบการเงินเหล่านี้โดยถูกต้องตามที่ควรตามระเบียบนายทะเบียนสหกรณ์ และรับผิดชอบเกี่ยวกับการควบคุมภายในที่คณะกรรมการดำเนินการสหกรณ์พิจารณาว่าจำเป็น เพื่อให้สามารถจัดทำงบการเงินที่ปราศจากการแสดงข้อมูลที่ขัดต่อข้อเท็จจริงอันเป็นสาระสำคัญ ไม่ว่าจะเกิดจากการทุจริตหรือข้อผิดพลาด

### ความรับผิดชอบของผู้สอบบัญชี

ข้าพเจ้าเป็นผู้รับผิดชอบในการแสดงความเห็นต่องบการเงินดังกล่าวจากผลการตรวจสอบของข้าพเจ้า ข้าพเจ้าได้ปฏิบัติตามตรวจสอบตามมาตรฐานการสอบบัญชี และระเบียบนายทะเบียนสหกรณ์ ซึ่งกำหนดให้ข้าพเจ้าปฏิบัติตามข้อกำหนดด้านจรรยาบรรณของผู้สอบบัญชีสหกรณ์ รวมถึงวางแผนและปฏิบัติตามตรวจสอบเพื่อให้ได้ความเชื่อมั่นอย่างสมเหตุสมผลว่า งบการเงินปราศจากการแสดงข้อมูลที่ขัดต่อข้อเท็จจริงอันเป็นสาระสำคัญหรือไม่

การตรวจสอบรวมถึงการใช้วิธีการตรวจสอบเพื่อให้ได้มาซึ่งหลักฐานการสอบบัญชีเกี่ยวกับจำนวนเงินและการเปิดเผยข้อมูลในงบการเงิน วิธีการตรวจสอบที่เลือกใช้ขึ้นอยู่กับดุลยพินิจของผู้สอบบัญชี ซึ่งรวมถึงการประเมินความเสี่ยงจากการแสดงข้อมูลที่ขัดต่อข้อเท็จจริงอันเป็นสาระสำคัญของงบการเงิน ไม่ว่าจะเกิดจากการทุจริตหรือข้อผิดพลาด ในการประเมินความเสี่ยงดังกล่าว ผู้สอบบัญชีพิจารณาการควบคุมภายในที่เกี่ยวข้องกับการจัดทำและนำเสนองบการเงินโดยถูกต้องตามที่ควรของสหกรณ์ เพื่อออกแบบวิธีการตรวจสอบที่เหมาะสมกับสถานการณ์ แต่ไม่ใช่เพื่อวัตถุประสงค์ในการแสดงความเห็นต่อประสิทธิภาพของการควบคุมภายในของสหกรณ์ การตรวจสอบรวมถึง การประเมินความเหมาะสมของนโยบายการบัญชีที่คณะกรรมการดำเนินการสหกรณ์ใช้และความสมเหตุสมผลของประมาณการทางบัญชีที่จัดทำขึ้นโดยคณะกรรมการดำเนินการสหกรณ์ รวมทั้งการประเมินการนำเสนองบการเงินโดยรวม

ข้าพเจ้าเชื่อว่า หลักฐานการสอบบัญชีที่ข้าพเจ้าได้รับเพียงพอและเหมาะสม เพื่อใช้เป็นเกณฑ์ในการแสดงความเห็นของข้าพเจ้า

### ความเห็น

ข้าพเจ้าเห็นว่า งบการเงินข้างต้นนี้แสดงฐานะการเงิน ของสหกรณ์ออมทรัพย์ครูสุโขทัย จำกัด ณ วันที่ 31 ธันวาคม 2558 ผลการดำเนินงานและกระแสเงินสดสำหรับปีสิ้นสุดวันเดียวกัน โดยถูกต้องตามที่ควรในสาระสำคัญตามระเบียบนายทะเบียนสหกรณ์



(นายณรงค์ อินทิพย์)

ผู้สอบบัญชี

29/51 ถนนวิเชียรจันทน์ ตำบลธานี

อำเภอเมืองสุโขทัย จังหวัดสุโขทัย

7 มกราคม 2559

สหกรณ์ออมทรัพย์ครูสุโขทัย จำกัด

งบแสดงฐานะการเงิน

ณ วันที่ 31 ธันวาคม พ.ศ. 2558

		ปี 2558	ปี 2557
	หมายเหตุ	บาท	บาท
<b>สินทรัพย์</b>			
<b>สินทรัพย์หมุนเวียน</b>			
เงินสดและเงินฝากธนาคาร	2	26,919,340.13	33,070,664.35
เงินฝากชุมชนสหกรณ์ออมทรัพย์			
แห่งประเทศไทย จำกัด		30,000,000.00	30,000,000.00
เงินให้กู้ยืมระยะสั้น - สุทธิ	4	581,948,506.51	522,021,781.65
ลูกหนี้อื่น - สุทธิ	5	1,091,020.51	1,817,207.29
ดอกเบี้ยเงินให้กู้ค้างรับ - สุทธิ	6	267,272.08	155,114.92
สินทรัพย์หมุนเวียนอื่น	7	7,006,454.93	2,119,597.76
รวมสินทรัพย์หมุนเวียน		<u>647,232,594.16</u>	<u>589,184,365.97</u>
<b>สินทรัพย์ไม่หมุนเวียน</b>			
เงินลงทุนระยะยาว	3	3,840,000.00	3,224,000.00
เงินให้กู้ยืมระยะยาว - สุทธิ	4	10,148,813,896.33	9,528,463,455.51
ที่ดิน อาคารและอุปกรณ์ - สุทธิ	8	8,261,562.72	8,273,950.09
สินทรัพย์ไม่มีตัวตน - สุทธิ	9	905,220.98	821,458.98
เงินประกันไฟฟ้า		3,000.00	3,000.00
รวมสินทรัพย์ไม่หมุนเวียน		<u>10,161,823,680.03</u>	<u>9,540,785,864.58</u>
รวมสินทรัพย์		<u><u>10,809,056,274.19</u></u>	<u><u>10,129,970,230.55</u></u>

	หมายเหตุ	ปี 2558 บาท	ปี 2557 บาท
<b>หนี้สินและทุนของสหกรณ์</b>			
<b>หนี้สินหมุนเวียน</b>			
เงินเบิกเกินบัญชีและเงินกู้ยืมระยะสั้น	10	2,310,000,000.00	2,195,000,000.00
เงินรับฝาก	11	3,949,004,676.72	3,532,834,536.18
ส่วนของหนี้ระยะยาวที่ถึงกำหนดชำระภายในปี	13	-	170,000,000.00
หนี้สินหมุนเวียนอื่น	12	12,290,223.54	13,792,239.57
รวมหนี้สินหมุนเวียน		<u>6,271,294,900.26</u>	<u>5,911,626,775.75</u>
<b>หนี้สินไม่หมุนเวียน</b>			
สำรองบำเหน็จ		10,634,050.00	9,473,050.00
รวมหนี้สินไม่หมุนเวียน		<u>10,634,050.00</u>	<u>9,473,050.00</u>
รวมหนี้สิน		<u>6,281,928,950.26</u>	<u>5,921,099,825.75</u>
<b>ทุนของสหกรณ์</b>			
ทุนเรือนหุ้น(มูลค่าหุ้นละ 10 บาท)			
ทุนที่ชำระเต็มมูลค่าแล้ว		3,882,739,460.00	3,640,208,610.00
ทุนสำรอง		331,766,230.69	306,566,230.69
ทุนสะสมตามข้อบังคับ ระเบียบและอื่น ๆ	14	10,789,826.70	10,198,147.33
กำไรสุทธิประจำปี		301,831,806.54	251,897,416.78
รวมทุนของสหกรณ์		<u>4,527,127,323.93</u>	<u>4,208,870,404.80</u>
รวมหนี้สินและทุนของสหกรณ์		<u>10,809,056,274.19</u>	<u>10,129,970,230.55</u>

หมายเหตุประกอบงบการเงินเป็นส่วนหนึ่งของงบการเงินนี้

ลงชื่อ



นายอัมพร ฉันทรัตน์

ประธานกรรมการ

ลงชื่อ



นายประวิง อินทิพย์

เลขานุการ

วันที่ 7 มกราคม 2559



**สหกรณ์ออมทรัพย์ครูสุโขทัย จำกัด**  
งบกำไรขาดทุน  
สำหรับปีสิ้นสุดวันที่ 31 ธันวาคม พ.ศ. 2558

	ปี 2558		ปี 2557	
	บาท	%	บาท	%
รายได้ดอกเบี้ยและผลตอบแทนจากการลงทุน				
ดอกเบี้ยรับเงินให้กู้	599,824,219.32	99.94	561,546,764.60	99.51
ดอกเบี้ยรับเงินฝากธนาคาร	161,198.08	0.03	167,284.51	0.03
ผลตอบแทนจากเงินลงทุน	175,392.00	0.03	164,057.68	0.46
รวมรายได้ดอกเบี้ยและผลตอบแทนจากการลงทุน	<u>600,160,809.40</u>	<u>100.00</u>	<u>561,878,106.79</u>	<u>100.00</u>
ค่าใช้จ่ายดอกเบี้ย				
ดอกเบี้ยจ่ายเงินรับฝาก	114,684,196.32	19.11	106,094,826.14	18.88
ดอกเบี้ยจ่ายเงินกู้ระยะสั้น	114,861,931.35	19.14	132,807,132.79	23.64
รวมค่าใช้จ่ายดอกเบี้ย	<u>229,546,127.67</u>	<u>38.25</u>	<u>238,901,958.93</u>	<u>42.52</u>
<b>หัก</b> หนี้สูญและหนี้สงสัยจะสูญ				
หนี้สงสัยจะสูญ - เงินให้กู้ยืม	1,113,888.82	0.19	(1,350,201.85)	(0.24)
หนี้สงสัยจะสูญ - ดอกเบี้ยค้างรับ	69,876.14	0.01	(62,033.03)	(0.01)
รวมหนี้สูญและหนี้สงสัยจะสูญ	<u>1,183,764.96</u>	<u>0.20</u>	<u>(1,412,234.88)</u>	<u>(0.25)</u>
รายได้ดอกเบี้ยและผลตอบแทนจากการลงทุนสุทธิ	<u>369,430,916.77</u>	<u>61.55</u>	<u>324,388,382.74</u>	<u>57.73</u>
<b>บวก</b> รายได้อื่น				
ค่าธรรมเนียมแรกเข้า	42,400.00	0.01	65,000.00	0.01
รายได้อื่น	170,972.38	0.03	98,411.46	0.02
รวมรายได้ที่มีให้ดอกเบี้ย	<u>213,372.38</u>	<u>0.04</u>	<u>163,411.46</u>	<u>0.03</u>
<b>หัก</b> ค่าใช้จ่ายในการดำเนินงาน				
ค่าใช้จ่ายเกี่ยวกับเจ้าหน้าที่				
เงินเดือน	6,337,890.00	1.06	5,953,770.00	1.06
ค่าครองชีพเงินประจำตำแหน่ง	490,920.00	0.08	466,800.00	0.08
ค่าเบี้ยเลี้ยงพาหนะ	42,760.00	0.01	42,740.00	0.01
บำเหน็จเจ้าหน้าที่	1,161,000.00	0.19	1,033,040.00	0.18
ค่าช่วยเหลือการศึกษาบุตรพนักงาน	90,680.00	0.02	94,060.00	0.02
ค่าล่วงเวลา	86,530.22	0.01	10,099.11	0.00
ค่าตอบแทน	21,000.00	0.00	11,160.00	0.00
ค่ารักษาพยาบาล	8,409.00	0.00	17,300.00	0.00
ค่าประกันสังคมและกองทุนทดแทน	170,076.00	0.03	165,644.00	0.03

	ปี 2558		ปี 2557	
	<u>บาท</u>	<u>%</u>	<u>บาท</u>	<u>%</u>
ค่าใช้จ่ายเกี่ยวกับอาคารสถานที่และอุปกรณ์				
ค่าเบี้ยประกันภัย	72,513.81	0.01	94,436.69	0.02
ค่าไฟฟ้า	337,977.60	0.06	279,281.39	0.05
ค่าน้ำประปา	13,639.51	0.00	12,775.80	0.00
ค่าซ่อมแซม	444,243.08	0.07	140,758.70	0.03
ค่าบำรุงรักษาคอมพิวเตอร์	17,080.58	0.00	21,402.00	0.00
ค่าพัฒนาโปรแกรม	170,000.00	0.03	187,000.00	0.03
ค่าเช่าอินเทอร์เน็ตความเร็วสูง	19,112.35	0.00	23,679.67	0.00
ค่าเชื่อมต่อระบบงานสาขา	76,783.20	0.01	86,327.50	0.02
ค่าพัฒนาโปรแกรมตัดจ่าย	171,093.00	0.03	171,093.00	0.03
ค่าสิทธิประโยชน์ในการใช้อาคารตัดจ่าย	43,645.00	0.01	-	-
ค่าเสื่อมราคาทรัพย์สิน	407,657.37	0.07	588,243.12	0.10
ค่าภาษีโรงเรือนและที่ดิน	22,345.00	0.00	16,845.00	0.00
ค่าใช้จ่ายเกี่ยวกับสมาชิก				
ค่าสวัสดิการและสาธารณประโยชน์	52,589,872.69	8.76	49,231,943.37	8.76
ค่าอบรมเจ้าหน้าที่หน่วยงาน	-	-	16,900.00	0.00
ค่าพัฒนาสมาชิกร่วมกับหน่วยงานต้นสังกัด	1,015,200.00	0.17	1,135,300.00	0.20
ค่าศึกษาดูงาน	639,944.42	0.11	463,340.00	0.08
ค่าใช้จ่ายดำเนินงานอื่น				
ค่ารับรอง	34,208.00	0.01	19,750.00	0.00
ค่าเครื่องเขียนแบบพิมพ์	283,674.00	0.05	208,889.00	0.04
ค่าธรรมเนียมอากรแสตมป์	176,529.73	0.03	153,487.07	0.03
ค่าอบรมสัมมนา	37,600.00	0.01	37,600.00	0.01
ค่าใช้จ่ายวันประชุมใหญ่	970,900.00	0.16	873,650.00	0.16
ค่าดำเนินการเลือกตั้ง	4,009,081.00	0.67	3,983,172.00	0.71
ค่าวัสดุสำนักงาน	246,626.16	0.04	201,754.00	0.04

	ปี 2558		ปี 2557	
	บาท	%	บาท	%
ค่าหนังสือพิมพ์	12,500.00	0.00	11,010.00	0.00
ค่าเอกสารประชาสัมพันธ์	133,490.00	0.02	104,295.00	0.02
ค่าธรรมเนียมไปรษณีย์	110,295.00	0.02	108,521.00	0.02
ค่าใช้จ่ายติดตามหนี้	63,620.00	0.01	72,522.00	0.01
ค่าโทรศัพท์	68,875.71	0.01	63,017.26	0.01
ค่าธรรมเนียมการสอบบัญชี	115,000.00	0.02	100,000.00	0.02
ค่าใช้จ่ายทั่วไป	292,620.23	0.05	195,416.59	0.03
ค่าธรรมเนียมและค่าว่าความ	81,388.00	0.01	226,694.00	0.04
ค่าเบี้ยประชุมคณะกรรมการ	94,200.00	0.02	63,500.00	0.01
ค่าตอบแทนผู้ตรวจสอบกิจการ	126,000.00	0.02	126,000.00	0.02
ค่าตอบแทนหน่วยงาน	473,518.00	0.08	396,660.00	0.07
ค่าตอบแทน	276,868.00	0.05	451,616.00	0.08
ค่าเบี้ยประชุม	270,500.00	0.05	271,500.00	0.05
ค่าเบี้ยเลี้ยงพาหนะ	119,590.10	0.02	156,470.00	0.03
หนี้สงสัยจะสูญลูกหนี้ดำเนินคดี	(4,592,944.15)	(0.77)	4,592,944.15	0.82
หนี้สงสัยจะสูญลูกหนี้พิพาท	(42,030.00)	(0.01)	(28,030.00)	(0.00)
รวมค่าใช้จ่ายในการดำเนินงาน	67,812,482.61	11.30	72,654,377.42	12.93
กำไรสุทธิ	301,831,806.54	50.29	251,897,416.78	44.83

สหกรณ์ออมทรัพย์ครูสุโขทัย จำกัด  
งบกระแสเงินสด  
สำหรับปี สิ้นสุดวันที่ 31 ธันวาคม 2558

	ปี 2558 (หน่วย:บาท)	ปี 2557 (หน่วย:บาท)
<b>กระแสเงินสดจากกิจกรรมดำเนินงาน</b>		
กำไร (ขาดทุน) สุทธิ	301,831,806.54	251,897,416.78
รายการปรับปรุงเพื่อการระบยอดกำไร (ขาดทุน) สุทธิเป็นเงินสดสุทธิ		
ค่าเสื่อมราคาสินทรัพย์	407,657.37	588,243.12
หนี้สงสัยจะสูญ	(3,451,209.19)	3,152,679.27
ค่าพัฒนาโปรแกรมตัดจ่าย	214,738.00	171,093.00
ค่าประกันภัยจ่ายล่วงหน้า (เพิ่มขึ้น) ลดลง	(19,714.19)	2,686.69
สำรองบำเหน็จเจ้าหน้าที่ เพิ่มขึ้น (ลดลง)	1,161,000.00	1,033,040.00
ดอกเบี้ยค้างรับเงินให้กู้ (เพิ่มขึ้น) ลดลง	(182,033.30)	51,547.17
ดอกเบี้ยค้างรับเงินฝากสถาบันการเงิน (เพิ่มขึ้น) ลดลง	52,397.25	(315,082.18)
ค่าใช้จ่ายค้างจ่าย เพิ่มขึ้น (ลดลง)	15,000.00	25,000.00
ดอกเบี้ยค้างจ่าย เพิ่มขึ้น (ลดลง)	(1,454,958.90)	3,846,643.84
กำไร(ขาดทุน)จากการดำเนินงานก่อนการเปลี่ยนแปลง		
ในสินทรัพย์และหนี้สินดำเนินงาน	298,574,683.58	260,453,267.69
สินทรัพย์ดำเนินงาน (เพิ่มขึ้น) ลดลง		
เงินสดจ่ายลูกหนี้เงินกู้ฉุกเฉิน	(31,602,084.27)	(16,116,783.87)
เงินสดจ่ายลูกหนี้เงินกู้สามัญ	(573,413,337.19)	(549,216,092.18)
เงินสดจ่ายลูกหนี้เงินกู้พิเศษ	(76,375,633.04)	(171,298,918.96)
เงินสดรับ(จ่าย)จากลูกหนี้ตัวแทนหักเงินส่ง	371,579.52	(307,518.40)
เงินสดรับ(จ่าย)จากลูกหนี้ตามดำเนินคดี	4,592,944.15	(4,592,944.15)
เงินสดรับ(จ่าย)จากลูกหนี้ตามคำพิพากษา	396,637.26	432,998.98
เงินสดจ่ายซื้อวัสดุสำนักงาน		
เงินสดจ่ายค่าใช้จ่ายจ่ายล่วงหน้า		
วัสดุสำนักงาน (เพิ่มขึ้น) ลดลง	(55,116.00)	(74,221.00)
เงินทตรงจ่ายดำเนินคดี (เพิ่มขึ้น) ลดลง	169,842.38	-
เงินทตรงจ่ายค่าเบี้ยประกัน(เพิ่มขึ้น) ลดลง	(4,955,092.56)	-

หนี้สินดำเนินงาน เพิ่มขึ้น (ลดลง)		
เงินรอจ่ายประกันชีวิต เพิ่มขึ้น (ลดลง)	(164,507.26)	(786,100.19)
เงินรอจ่ายคืน เพิ่มขึ้น (ลดลง)	171,096.73	-
ภาษีรอจ่าย เพิ่มขึ้น (ลดลง)	3,513.00	6,237.00
ค่าของข้าวช่วยเหลือสมาชิกค้างจ่าย เพิ่มขึ้น (ลดลง)	(76,500.00)	37,500.00
เงินค่าสินไหมรอจ่าย เพิ่มขึ้น (ลดลง)	(500,000.00)	2,600,000.00
เงินกองทุนร่วมจิต	(64,916.22)	(102,507.28)
เงินกองทุนร่วมใจ เพิ่มขึ้น (ลดลง)	(49,531.89)	(78,041.60)
เงินประกันผลงาน	-	6,245.00
เงินสดสุทธิได้มา (ใช้ไป) จากกิจกรรมดำเนินงาน	(382,976,421.81)	(479,036,878.96)
<b>กระแสเงินสดจากกิจกรรมลงทุน</b>		
เงินสดจ่ายซื้อหุ้นทุน	(616,000.00)	-
เงินสดจ่ายซื้อครุภัณฑ์	(395,270.00)	(86,969.00)
เงินสดจ่ายสร้างอาคารและสิ่งปลูกสร้าง	(298,500.00)	(147,900.00)
เงินสดสุทธิได้มา (ใช้ไป) จากกิจกรรมลงทุน	(1,309,770.00)	(234,869.00)
<b>กระแสเงินสดจากกิจกรรมจัดหาเงิน</b>		
เงินสดจ่ายชำระหนี้เงินกู้ยืม	(55,000,000.00)	(130,288,275.59)
เงินสดรับจากเงินรับฝาก	416,170,140.54	513,016,518.49
เงินเฉลี่ยคืนตลาดเคลื่อน	(79,174.05)	(267,324.61)
เงินปันผลค้างจ่าย เพิ่มขึ้น (ลดลง)	587,011.61	148,215.12
เงินเฉลี่ยคืนค้างจ่าย เพิ่มขึ้น (ลดลง)	31,776.90	54,063.74
เงินสดจ่ายค่าบำรุงสันนิบาตสหกรณ์แห่งประเทศไทย	(10,000.00)	(10,000.00)
เงินสดจ่ายเงินปันผล	(173,582,983.09)	(175,910,912.97)
เงินสดจ่ายเงินเฉลี่ยคืน	(50,992,754.32)	(51,424,703.36)
เงินสดจ่ายเงินโบนัสกรรมการและเจ้าหน้าที่	(1,500,000.00)	(1,900,000.00)
เงินสดรับจากทุนเรือนหุ้น	242,530,850.00	289,192,690.00
เงินสดจ่ายทุนสะสมตามระเบียบและข้อบังคับ	(20,000.00)	(300,000.00)
เงินสดสุทธิได้มา (ใช้ไป) จากกิจกรรมจัดหาเงิน	378,134,867.59	442,310,270.82
เงินสดสุทธิเพิ่มขึ้น (ลดลง)	(6,151,324.22)	(36,961,477.14)
<b>เงินสด ณ วันต้นปี</b>	63,070,664.35	100,032,141.49
<b>เงินสด ณ วันสิ้นปี</b>	56,919,340.13	63,070,664.35

**สหกรณ์ออมทรัพย์ครูสุโขทัย จำกัด**  
**หมายเหตุประกอบงบการเงิน**  
**สำหรับปีสิ้นสุดวันที่ 31 ธันวาคม พ.ศ. 2558**

**1. สรุปนโยบายการบัญชีที่สำคัญ**

- สหกรณ์ฯ บันทึกบัญชีโดยใช้เกณฑ์คงค้าง
- สหกรณ์ฯ รับรู้รายได้ดอกเบี้ยตามเกณฑ์สัดส่วนของเวลา ส่วนจำนวนรายได้จะเท่ากับอัตราดอกเบี้ยคูณด้วยจำนวนเงินต้นที่ค้างชำระตามระยะเวลาที่กู้ยืม
- สหกรณ์ระงับการรับรู้รายได้ที่เกิดขึ้นจากดอกเบี้ยเงินให้กู้ยืมแก่ลูกหนี้ที่ไม่ก่อให้เกิดรายได้ตามเกณฑ์คงค้างจำนวน 194,468.57 บาท ซึ่งหากสหกรณ์รับรู้ดอกเบี้ยเงินให้กู้ยืมของลูกหนี้ดังกล่าวแล้ว จะทำให้สหกรณ์มีกำไรสุทธิประจำปีจำนวน 302,026,275.11 บาท
- เงินลงทุนระยะยาวที่เป็นเงินลงทุนในหลักทรัพย์ที่ไม่อยู่ในความต้องการของตลาด แสดงด้วยราคาทุน
- สหกรณ์ตั้งค่าเผื่อหนี้สงสัยจะสูญตามหลักเกณฑ์ที่กำหนดไว้ในระเบียบนายทะเบียนสหกรณ์ ว่าด้วย การจัดชั้นคุณภาพลูกหนี้เงินกู้และการเผื่อหนี้สงสัยจะสูญ พ.ศ.2544
- สหกรณ์ฯ ติราคาวัสดุคงเหลือ ของใช้สิ้นเปลืองตามราคาทุน
- ค่าเสื่อมราคาที่ดิน อาคารและอุปกรณ์ คำนวณโดยวิธีเส้นตรง ในอัตราที่นายทะเบียนสหกรณ์กำหนดว่าด้วยการบัญชีสหกรณ์ พ.ศ. 2542 ทั้งนี้ยกเว้นที่ดิน
- สิทธิการใช้ประโยชน์ในอาคาร ตัดจ่ายตามอายุการใช้สิทธิที่ได้รับ ในอัตราร้อยละ 20 ของราคาทุน
- สิทธิการใช้ประโยชน์ในโปรแกรม ตัดจ่ายตามการเปลี่ยนแปลงการใช้ซอฟต์แวร์ใหม่ ในอัตราร้อยละ 20 ของราคาทุน
- ค่าซ่อมบำรุง ค่าซ่อมแซม รวมทั้งการซื้อมาเปลี่ยนแทนสำหรับสินทรัพย์รายการย่อยๆ ถือเป็นค่าใช้จ่ายหักจากรายได้ การต่อเติมหรือเพิ่มเติมอาคารและอุปกรณ์รายการใหญ่ๆ ถือเป็นราคาทุนของสินทรัพย์
- เงินสดในงบกระแสเงินสด หมายถึง เงินสดในมือ เงินฝากธนาคารทุกประเภท และเงินฝากสหกรณ์ และเงินฝากสหกรณ์ที่นำไปเป็นหลักค้ำประกันหนี้สิน

**2. เงินสดและเงินฝากธนาคาร ประกอบด้วย**

	ปี 2558	ปี 2557
	บาท	บาท
เงินสด	1,918,201.00	1,769,539.50
เงินฝากธนาคาร		
กระแสรายวัน	1,303,881.83	1,125,395.09
ออมทรัพย์	23,697,257.30	30,175,729.76
รวม	26,919,340.13	33,070,664.35

3. เงินลงทุน ประกอบด้วย

	ปี 2558 บาท	ปี 2557 บาท
เงินลงทุนระยะยาว		
เงินลงทุนที่ไม่อยู่ในความต้องการของตลาด		
หุ้นชุมนุมสหกรณ์ออมทรัพย์แห่งประเทศไทย จำกัด	3,640,000.00	3,024,000.00
หุ้นบริษัท สหประกันชีวิต จำกัด	200,000.00	200,000.00
รวมเงินลงทุนระยะยาว	<u>3,840,000.00</u>	<u>3,224,000.00</u>
รวมเงินลงทุน	<u>3,840,000.00</u>	<u>3,224,000.00</u>

4. เงินให้กู้ยืม - สุทธิ ประกอบด้วย

	ปี 2558 บาท		ปี 2557 บาท	
	ระยะสั้น	ระยะยาว	ระยะสั้น	ระยะยาว
เงินให้กู้ยืมปกติ				
ลูกหนี้เงินกู้ฉุกเฉิน	58,837,581.57	42,745,747.10	39,034,438.28	30,938,891.54
ลูกหนี้เงินกู้สามัญ	450,924,541.32	9,587,393,376.50	422,734,898.86	9,042,597,713.44
ลูกหนี้เงินกู้พิเศษ	68,020,530.52	518,674,772.73	55,445,563.52	454,926,850.53
รวมเงินให้กู้ยืม - ปกติ	<u>577,782,653.41</u>	<u>10,148,813,896.33</u>	<u>517,214,900.66</u>	<u>9,528,463,455.51</u>
เงินให้กู้ยืม - ไม่ก่อให้เกิดรายได้				
ลูกหนี้เงินกู้ฉุกเฉิน	11,950.92	-	19,865.50	-
ลูกหนี้เงินกู้สามัญ	6,423,876.95	-	5,995,845.28	-
ลูกหนี้เงินกู้พิเศษ	140,432.46	-	87,688.62	-
รวมเงินให้กู้ยืม-ไม่ก่อให้เกิดรายได้	<u>6,576,260.33</u>	<u>-</u>	<u>6,103,399.40</u>	<u>-</u>
รวมเงินให้กู้ยืม	<u>584,358,913.74</u>	<u>10,148,813,896.33</u>	<u>523,318,300.06</u>	<u>9,528,463,455.51</u>
หัก ค่าเผื่อหนี้สงสัยจะสูญลูกหนี้	<u>2,410,407.23</u>	<u>-</u>	<u>1,296,518.41</u>	<u>-</u>
เงินให้กู้ยืม - สุทธิ	<u>581,948,506.51</u>	<u>10,148,813,896.33</u>	<u>522,021,781.65</u>	<u>9,528,463,455.51</u>

5. ลูกหนี้อื่น - สุทธิ ประกอบด้วย

	ปี 2558	ปี 2557
	บาท	บาท
ลูกหนี้ตัวแทน	117,904.31	489,483.83
ลูกหนี้ดำเนินคดี	-	4,592,944.15
ลูกหนี้ตามคำพิพากษา	1,516,561.23	1,913,198.49
รวมลูกหนี้	1,634,465.54	6,995,626.47
หัก ค่าเผื่อหนี้สงสัยจะสูญลูกหนี้		
ลูกหนี้ระหว่างดำเนินคดี	-	4,592,944.15
ลูกหนี้ตามคำพิพากษา	543,445.03	585,475.03
รวมค่าเผื่อหนี้สงสัยจะสูญ	543,445.03	5,178,419.18
รวมลูกหนี้อื่น - สุทธิ	1,091,020.51	1,817,207.29

6. ดอกเบี้ยเงินให้กู้ค้างรับ - สุทธิ ประกอบด้วย

	ปี 2558	ปี 2557
	บาท	บาท
ดอกเบี้ยเงินให้กู้ค้างรับ	337,148.22	155,114.92
หัก ค่าเผื่อหนี้สงสัยจะสูญ	69,876.14	-
ดอกเบี้ยเงินให้กู้ค้างรับ - สุทธิ	267,272.08	155,114.92

7. สินทรัพย์หมุนเวียนอื่น ประกอบด้วย

	ปี 2558	ปี 2557
	บาท	บาท
เครื่องเขียนแบบพิมพ์	351,261.00	296,145.00
ค่าประกันภัยจ่ายล่วงหน้า	59,082.16	39,367.97
เงินตรงจ่ายดำเนินคดี	-	169,842.38
เงินเฉลี่ยคืนตลาดเคลื่อน	346,498.66	267,324.61
ดอกเบี้ยค้างรับเงินฝากสถาบันการเงิน	1,294,520.55	1,346,917.80
เงินตรงจ่ายค่าเบี้ยประกัน	4,955,092.56	-
รวมสินทรัพย์หมุนเวียนอื่น	7,006,454.93	2,119,597.76



8. ที่ดิน อาคารและอุปกรณ์ - สุทธิ ประกอบด้วย

	ปี 2558	ปี 2557
	บาท	บาท
ที่ดิน	4,607,160.59	4,607,160.59
อาคารและสิ่งปลูกสร้าง	3,105,530.44	3,275,056.25
ยานพาหนะ	22,567.93	32,927.93
เครื่องใช้สำนักงาน	526,303.76	358,805.32
รวมที่ดิน อาคารและอุปกรณ์-สุทธิ	<u>8,261,562.72</u>	<u>8,273,950.09</u>

9. สินทรัพย์ไม่มีตัวตน ประกอบด้วย

	ปี 2558	ปี 2557
	บาท	บาท
สิทธิการใช้ประโยชน์ในโปรแกรม - สุทธิ	171,093.00	342,186.00
สิทธิการใช้ประโยชน์ในอาคาร- สุทธิ	734,127.98	479,272.98
รวม สินทรัพย์ไม่มีตัวตน	<u>905,220.98</u>	<u>821,458.98</u>

10. เงินเบิกเกินบัญชีและเงินกู้ยืม ประกอบด้วย

	ปี 2558		ปี 2557	
	บาท		บาท	
	ถึงกำหนดชำระ		ถึงกำหนดชำระ	
	ภายใน 1 ปี	เกิน 1 ปี	ภายใน 1 ปี	เกิน 1 ปี
เงินเบิกเกินบัญชี	-	-	-	-
ตัวสัญญาใช้เงิน	2,310,000,000.00	-	2,195,000,000.00	-
รวม	<u>2,310,000,000.00</u>	<u>-</u>	<u>2,195,000,000.00</u>	<u>-</u>

**เงินเบิกเกินบัญชีธนาคารและเงินกู้ยืม** ประกอบด้วย

ในปี 2558 สหกรณ์ฯ ได้ทำสัญญาเบิกเกินบัญชีกับธนาคาร 4 ธนาคาร ประกอบด้วย

1. ธนาคารกรุงไทย จำกัด(มหาชน) วงเงิน 12,000,000.00 บาท อัตราดอกเบี้ยร้อยละ 6.125 ต่อปี
2. ธนาคารกรุงเทพ จำกัด(มหาชน) วงเงิน 20,000,000.00 บาท อัตราดอกเบี้ยร้อยละ 6.875 ต่อปี
3. ธนาคารกรุงศรีอยุธยา จำกัด(มหาชน) วงเงิน 10,000,000.00 บาท อัตราดอกเบี้ยร้อยละ 7.75 ต่อปี
4. ธนาคารธนชาติ จำกัด วงเงิน 10,000,000.00 บาท อัตราดอกเบี้ยร้อยละ 7.00 ต่อปี

โดยมีคณะกรรมการทั้งคณะเป็นผู้ค้ำประกัน

**ตัวสัญญาใช้เงิน** ประกอบด้วย

ณ วันที่ 31 ธันวาคม 2558 สหกรณ์ฯ ออกตัวสัญญาใช้เงิน จำนวน 2,130 ล้านบาท ได้แก่สถาบันการเงิน ดังต่อไปนี้

- ตัวสัญญาใช้เงินธนาคารแลนด์แอนด์เฮ้าส์ จำกัด(มหาชน) จำนวนเงิน 320 ล้านบาท อัตราดอกเบี้ยร้อยละ 4.25
  - ตัวสัญญาใช้เงินธนาคารกรุงไทย จำกัด(มหาชน) จำนวนเงิน 1,400 ล้านบาท อัตราดอกเบี้ยร้อยละ 4.25 - 4.325
  - ตัวสัญญาใช้เงินธนาคารธนชาติ จำกัด(มหาชน) จำนวนเงิน 590 ล้านบาท อัตราดอกเบี้ยร้อยละ 4.00 - 4.30
- ตัวสัญญาใช้เงินดังกล่าว มีคณะกรรมการทั้งคณะเป็นผู้ค้ำประกัน

**11. เงินรับฝากออมทรัพย์** ประกอบด้วย

	ปี 2558	ปี 2557
	บาท	บาท
<b>เงินรับฝาก - สมาชิก</b>		
เงินรับฝากออมทรัพย์	1,241,912,268.08	1,234,569,641.69
เงินรับฝากออมทรัพย์อ่อนใจ	34,020,031.46	16,059,718.00
เงินรับฝากออมทรัพย์พิเศษ	2,668,987,366.61	2,276,802,780.79
รวม	<u>3,944,919,666.15</u>	<u>3,527,432,140.48</u>
<b>เงินรับฝาก - สหกรณ์อื่น</b>		
เงินรับฝากออมทรัพย์	3,086,876.43	4,837,950.51
เงินรับฝากออมทรัพย์พิเศษ	998,134.14	564,445.19
รวม	<u>4,085,010.57</u>	<u>5,402,395.70</u>
รวม	<u><u>3,949,004,676.72</u></u>	<u><u>3,532,834,536.18</u></u>

12. หนี้สินหมุนเวียนอื่น ประกอบด้วย

	ปี 2558 บาท	ปี 2557 บาท
เงินรอจ่ายคืน	171,096.73	-
เงินรอจ่ายคืนเงินกองทุนร่วมจิต	954,599.94	1,019,516.16
เงินรอจ่ายคืนเงินกองทุนร่วมใจ	670,535.63	720,067.52
ภาษีหัก ณ ที่จ่ายรอนำส่ง	11,550.00	8,037.00
เงินเฉลี่ยคืนค้างจ่าย	136,643.68	104,866.78
เงินปันผลค้างจ่าย	1,199,083.98	612,072.37
ค่าธรรมเนียมวิชาชีพค้างจ่าย	115,000.00	100,000.00
ค่าของชำร่วยแจกสมาชิกค้างจ่าย	144,000.00	220,500.00
ดอกเบี้ยเงินกู้ยืมค้างจ่าย	5,145,041.10	6,600,000.00
เงินค่าสินไหมรอจ่าย	3,500,000.00	4,000,000.00
ค่าเบี้ยประกันรอจ่าย	151,502.48	316,009.74
เงินประกันผลงาน	91,170.00	91,170.00
รวม	<u>12,290,223.54</u>	<u>13,792,239.57</u>

13. เงินกู้ยืมระยะยาว ประกอบด้วย

	ปี 2558		ปี 2557	
	บาท		บาท	
	ถึงกำหนดชำระ ภายใน 1 ปี	เกิน 1 ปี	ถึงกำหนดชำระ ภายใน 1 ปี	เกิน 1 ปี
เงินกู้ระยะยาว	-	-	170,000,000.00	-
รวม	<u>-</u>	<u>-</u>	<u>170,000,000.00</u>	<u>-</u>

ณ วันที่ 31 ธันวาคม 2557 คงเหลือเงินกู้จำนวน 170 ล้านบาท ในวันที่ 29 สิงหาคม 2554 สหกรณ์ ฯ ได้ทำสัญญากู้เงินเครดิตเงินสด โดยกำหนดวงเงินไว้ไม่เกิน 500,000,000 บาท การชำระคืนเป็นไปตามที่ธนาคารกำหนดให้จ่ายชำระคืนในแต่ละปี เริ่มชำระเดือน กันยายน 2554 สิ้นสุดเดือน ธันวาคม 2558 อัตราดอกเบี้ยร้อยละ 3.50 ค่าประกันโดยคณะกรรมการทั้งคณะและผู้จัดการ

14. ทุนสะสมตามข้อบังคับ ระเบียบ และอื่น ๆ ประกอบด้วย

	ปี 2558 บาท	ปี 2557 บาท
ทุนสะสมเพื่อปรับปรุงและขยายกิจการ	7,886,181.50	7,876,181.50
ทุนรักษาระดับอัตราเงินปันผล	2,903,645.20	2,321,965.83
รวม	<u>10,789,826.70</u>	<u>10,198,147.33</u>

15. กำไรสุทธิประจำปี

ตามข้อกำหนดแห่งประมวลรัษฎากร สหกรณ์เป็นนิติบุคคลที่ได้รับการยกเว้นภาษีเงินได้นิติบุคคลและมีกำไรสะสมที่ยังไม่ได้จัดสรรจำนวน 301,831,806.54 บาท

มติที่ประชุม

มีมติเป็นเอกฉันท์อนุมัติงบกำไรขาดทุนของสหกรณ์ประจำปี 2558

## 5.2 พิจารณาอนุมัติการจัดสรรกำไรสุทธิประจำปี 2558

### รายละเอียดการจัดสรรกำไรสุทธิ ประจำปี 2558

รายการจัดสรร	จำนวนเงิน	ร้อยละ
<b>ส่วนที่ 1</b>		
1.เป็นทุนสำรองไม่น้อยกว่าร้อยละสิบของกำไรสุทธิ	30,200,000.00	10.006
2.เป็นค่าบำรุงสันนิบาตสหกรณ์แห่งประเทศไทยไม่เกินร้อยละห้าของกำไรสุทธิ แต่ไม่เกิน 10,000.00 บาท	10,000.00	0.003
<b>ส่วนที่ 2 กำไรส่วนที่เหลือจากการจัดสรรตามส่วนที่ 1 อาจจัดสรรได้ ดังต่อไปนี้</b>		
1.เป็นเงินปันผลต่อหุ้นที่ชำระแล้วในอัตราร้อยละห้าบาทยี่สิบเจ็ดสตางค์ต่อปี	196,280,795.33	65.030
2.เป็นเงินเฉลี่ยคืนแก่สมาชิกตามส่วนจำนวนรวมแห่งดอกเบี้ยเงินกู้ซึ่งสมาชิกนั้นๆ ได้ส่งแก่สหกรณ์ในระหว่างปี ในอัตราร้อยละสิบเอ็ดบาทห้าสิบสตางค์ต่อปี	68,785,865.57	22.789
3.เป็นเงินโบนัสแก่กรรมการ แก่เจ้าหน้าที่และลูกจ้าง ตามข้อบังคับกำหนดไว้ ไม่เกินร้อยละสิบของกำไรสุทธิ	2,300,000.00	0.762
4.เป็นทุนรักษาระดับอัตราเงินปันผลไม่เกินร้อยละสองของทุนเรือนหุ้น	55,145.64	0.018
5.เป็นเงินสะสมเพื่อขยายกิจการของสหกรณ์	1,000,000.00	0.331
6.เป็นทุนสาธารณประโยชน์ตามที่กำหนดไว้ในข้อบังคับไม่เกินร้อยละสิบของกำไรสุทธิ	1,200,000.00	0.398
7.เป็นทุนสวัสดิการหรือการสงเคราะห์ตามที่กำหนดไว้ในข้อบังคับไม่เกินร้อยละสิบของกำไรสุทธิ	2,000,000.00	0.663
<b>รวมเป็นเงินทั้งสิ้น</b>	<b>301,831,806.54</b>	<b>100.00</b>

**หมายเหตุ** นำเงินทุนรักษาระดับอัตราเงินปันผลจัดสรรเป็นเงินปันผลเพิ่มในอัตราร้อยละแปดสตางค์ จำนวน 2,900,000 บาท รวมเป็นเงินปันผลทั้งสิ้น 199,180,795.33 บาท

**มติที่ประชุม** อนุมัติการจัดสรรกำไรสุทธิ ประจำปี 2558

### 5.3 พิจารณาเลือกตั้งกรรมการดำเนินการ

ประธาน แจ้งต่อที่ประชุมใหญ่สามัญสหกรณ์ออมทรัพย์ครูสุโขทัย จำกัด ประจำปี 2558 โดยอาศัยอำนาจตามความในพระราชบัญญัติสหกรณ์ พ.ศ. 2542 มาตรา 50 และข้อบังคับของสหกรณ์ออมทรัพย์ครูสุโขทัย จำกัด พ.ศ.2545 ข้อ 61 และระเบียบสหกรณ์ออมทรัพย์ครูสุโขทัย จำกัด ว่าด้วยการสรรหาประธานกรรมการและกรรมการดำเนินการ พ.ศ. 2555 และที่ประชุมคณะกรรมการดำเนินการสหกรณ์ออมทรัพย์ครูสุโขทัย จำกัด ชุดที่ 57 ครั้งที่ 14/2558 ได้มีมติกำหนดสรรหาประธานกรรมการ และกรรมการดำเนินการ ในวันศุกร์ที่ 4 ธันวาคม 2558 ซึ่งผลการสรรหา มีดังนี้

1. ตำแหน่งประธานกรรมการ จำนวน 1 คน ได้แก่ นายอัมพร ฉันทรัตน์ (อยู่ในวาระปี 2558-2559)				
2. ตำแหน่งกรรมการดำเนินการ จำนวน 14 คน ได้แก่				
หน่วย	อยู่ในวาระ ปี 2559		อยู่ในวาระปี 2559 และ ปี 2560	
อ.เมืองสุโขทัย	นายจรูญ	นาคสมบุรณ์	นายจิราวุธ	คุ้มจันทร์
	นายสังเวียน	สายไหม	นายประวิง	อินทิพย์
อ.กงไกรลาศ	นายสมเดช	แสงเมือง	-----	
อ.ศรีมาศ	นายวิเชียร	พรหมปั้น	-----	
อ.บ้านด่านลานหอย	-----		นายสุวิทย์	รักวุ่น
อ.ศรีสำโรง	-----		นายนเรศ	วงศ์จันทร์
อ.ศรีสัชชนาลัย	นายรุ่งฤทธิ์	อิมเทศ	นายอินทร์ธา	อุดมวัฒนกุล
อ.สวรรคโลก	นายวัลลภ	แก้วเนตร	นายจาลึก	แก้วสีนาค
อ.ทุ่งเสลี่ยม	-----		นายสุพจน์	ตาด้วง
อ.ศรีนคร	-----		นายสาธิต	มากมี

จึงนำเสนอที่ประชุมเพื่อโปรดพิจารณาเลือกตั้ง

มติที่ประชุม มีมติเลือกตั้งคณะกรรมการดำเนินการ ตามที่คณะกรรมการสรรหาเสนอ

### 5.4 พิจารณาเลือกตั้งผู้ตรวจสอบกิจการ

ประธาน แจ้งต่อที่ประชุมใหญ่สามัญสหกรณ์ออมทรัพย์ครูสุโขทัย จำกัด ประจำปี 2558 โดยอาศัยอำนาจตามความในพระราชบัญญัติสหกรณ์ พ.ศ. 2542 มาตรา 53 และระเบียบสหกรณ์ออมทรัพย์ครูสุโขทัย จำกัด ว่าด้วยการสรรหาผู้ตรวจสอบกิจการ พ.ศ.2558 ข้อ 5 (1) และที่ประชุมคณะกรรมการดำเนินการสหกรณ์ออมทรัพย์ครูสุโขทัย จำกัด ชุดที่ 57 ครั้งที่ 14/2558 ได้มีมติกำหนดสรรหาผู้ตรวจสอบกิจการ ในวันศุกร์ที่ 4 ธันวาคม 2558 ซึ่งผลการสรรหา มีดังนี้

ตำแหน่งผู้ตรวจสอบกิจการ จำนวน 2 คน (อยู่ในวาระปี 2559)ได้แก่	
นายสมชาย ชำนาญเสื่อ	นายเพิ่มลาภ บุรณะชาติ

จึงนำเสนอที่ประชุมเพื่อโปรดพิจารณาเลือกตั้ง

มติที่ประชุม มีมติเลือกตั้งผู้ตรวจสอบกิจการ ตามที่คณะกรรมการสรรหาเสนอ

## 5.5 พิจารณาเลือกตั้งผู้ตรวจสอบกิจการในที่ประชุมใหญ่

ประธาน แจ้งต่อที่ประชุมใหญ่สามัญสหกรณ์ออมทรัพย์ครูสุโขทัย จำกัด ประจำปี 2558 โดยอาศัยอำนาจตามความในพระราชบัญญัติสหกรณ์ พ.ศ. 2542 มาตรา 53 และระเบียบสหกรณ์ออมทรัพย์ครูสุโขทัย จำกัด ว่าด้วยการสรรหาผู้ตรวจสอบกิจการ พ.ศ.2558 ข้อ 5 (2) กำหนดเลือกตั้งผู้ตรวจสอบกิจการ ในที่ประชุมใหญ่สามัญประจำปี จำนวนสามคน จึงเสนอที่ประชุมใหญ่สามัญ ประจำปี 2558 เลือกตั้งผู้ตรวจสอบกิจการ

ตำแหน่งผู้ตรวจสอบกิจการ จำนวน 3 คน (อยู่ในวาระปี 2559)ได้แก่	
1. นายประโคน	คงสุวรรณ
2. นายวิทย์	จ้อยคลัง
3. นายสุธีระ	สุวานนท์

จึงนำเสนอที่ประชุมเพื่อโปรดพิจารณาเลือกตั้ง

**มติที่ประชุม** มีมติเลือกตั้งผู้ตรวจสอบกิจการ

## 5.6 พิจารณากำหนดวงเงินซึ่งสหกรณ์อาจกู้ยืมหรือค้ำประกัน ประจำปี 2559

ประธานกรรมการเสนอต่อที่ประชุมใหญ่สามัญประจำปี 2558 ในการพิจารณากำหนดวงเงินกู้ยืมหรือค้ำประกันของสหกรณ์ออมทรัพย์ครูสุโขทัย จำกัด ซึ่งเป็นไปตามความในมาตรา 47 แห่งพระราชบัญญัติสหกรณ์ พุทธศักราช 2542 และตามความในข้อบังคับสหกรณ์ออมทรัพย์ครูสุโขทัย จำกัด ข้อ 11 วงเงินกู้ยืมหรือการค้ำประกัน

ในปี 2559 คณะกรรมการดำเนินการมีมติให้เสนอต่อที่ประชุมใหญ่กำหนดวงเงินกู้ยืมหรือการค้ำประกัน เพื่อการบริหารกิจการของสหกรณ์ออมทรัพย์ครูสุโขทัย จำกัด จำนวนเงิน 4,225 ล้านบาท (สี่พันสองร้อยยี่สิบห้าล้านบาทถ้วน)

จึงนำเสนอที่ประชุมพิจารณาอนุมัติ

**มติที่ประชุม** มีมติเป็นเอกฉันท์ อนุมัติวงเงินกู้ยืมหรือค้ำประกัน ประจำปี 2559 เป็นจำนวนเงิน 4,225 ล้านบาท (สี่พันสองร้อยยี่สิบห้าล้านบาทถ้วน)

## 5.7 พิจารณาผลการเปิดของเสนอราคาประกันชีวิตกลุ่มสมาชิก

คณะกรรมการเปิดของเสนอราคาประกันชีวิตกลุ่ม ปี 2559 ได้พิจารณาบริษัทที่สนใจยื่นของเสนอราคาเบี้ยประกันชีวิต จำนวนทั้งหมด 7 บริษัท จากบริษัทที่มีผู้สนใจรับรายละเอียด จำนวน 4 บริษัท

คณะกรรมการได้ตรวจสอบคุณสมบัติผู้เสนอราคาพบว่าทุกบริษัทเป็นบริษัทประกันชีวิต หลังจากนั้นได้อภิปรายหลักเกณฑ์การพิจารณาว่าจะดำเนินการโดยยึดประกาศของสหกรณ์เป็นเกณฑ์ จึงได้เริ่มเปิดของเสนอและมีผล คือ

ที่	บริษัทผู้ยื่นของเสนอราคา	จำนวนเงินที่เสนอราคา		ยื่นราคา	คุณสมบัติ	
		กรมธรรม์ 1	กรมธรรม์ 2		ถูกต้อง	ไม่ถูกต้อง
1	FWD	810	535	120	✓	
2	พลูเดนเซียลา จำกัด	674	513	120	✓	
3	ไทยประกันชีวิต จำกัด	750	550	120	✓	
4	กรุงไทยเอกชาประกันชีวิต	850	540	120	✓	
5	ฟิลลิปประกันชีวิต จำกัด	335	530	120	✓	
6	กรุงเทพประกันชีวิต จำกัด	750	470	120	✓	
7	ไทยสมุทรประกันชีวิต จำกัด	680	524	120	✓	

จากนั้นคณะกรรมการเปิดของ ได้พิจารณารายละเอียดผลประกอบการ และประสบการณ์การทำประกันของบริษัทต่างๆ ได้ข้อสรุป

ที่	บริษัทผู้ยื่นของเสนอราคา	รายละเอียด
1	FWD	ผลประกอบการขาดทุน
2	พลูเดนเซียลา จำกัด	ผลประกอบการขาดทุน
3	ไทยประกันชีวิต จำกัด	ทำไม่ได้ตามประกาศของสหกรณ์
4	กรุงไทยเอกชาประกันชีวิต	ชำนาญงานลูกค้าประกันของธนาคาร และประสบการณ์ประกันกลุ่มน้อย อีกทั้งเคยรับทำประกันของสหกรณ์แต่ยังจ่ายสินไหมไม่ครบ
5	ฟิลลิปประกันชีวิต จำกัด	มีการเปลี่ยนแปลงชื่อบริษัท และผู้บริหารหลายครั้ง ผลประกอบการขาดทุน
6	กรุงเทพประกันชีวิต จำกัด	ทำไม่ได้ตามประกาศของสหกรณ์
7	ไทยสมุทรประกันชีวิต จำกัด	บริษัทมีประสบการณ์การทำประกันกลุ่ม และมีผลงานกับสหกรณ์ ทำได้ตามเงื่อนไขและประกาศของสหกรณ์ที่กำหนดไว้

และคณะกรรมการเปิดของฯ ได้มีการพิจารณาราคาที่บริษัทต่างๆ นำเสนอแล้ว มีมติเชิญบริษัท ไทยสมุทรประกันชีวิต จำกัด มาต่อรองราคา ผลการต่อรองราคาเป็นดังนี้

กรมธรรม์ที่	วงเงินเอาประกัน	เบี้ย/100,000		
		ราคาเสนอเดิม	ยื่นลดราคาให้อีก (บาท)	คงเป็นราคาสุทธิที่เสนอ
1	200,000	680	10	670
2	3,300,000	524	4	520

คณะกรรมการดำเนินการ จึงขออนำผลการสรรหาบริษัท ประกันชีวิต ปี 2559 เสนอต่อที่ประชุมใหญ่สามัญประจำปี 2558 ต่อไป

มติที่ประชุม

อนุมัติการสรรหาบริษัทประกันชีวิต

## 5.8 พิจารณาแก้ไขข้อบังคับสหกรณ์ฯ

ด้วยการบริหารกิจการของสหกรณ์มีการเปลี่ยนแปลง ปรับเปลี่ยนให้สอดคล้องกับสภาพการณ์ปัจจุบันตลอดเวลา ดังนั้น สหกรณ์จึงขอแก้ไขข้อบังคับสหกรณ์ออมทรัพย์ครูสุโขทัย จำกัด พ.ศ. 2545 ข้อ 32 และข้อ 54 ดังต่อไปนี้

ขอแก้ไขข้อ 32	
ข้อความเดิม	<p>ข้อ 32 คุณสมบัติของสมาชิก สมาชิกต้องมีคุณสมบัติดังนี้</p> <ol style="list-style-type: none"> <li>(1) เป็นผู้เห็นชอบในวัตถุประสงค์ของสหกรณ์</li> <li>(2) เป็นผู้บรรลุนิติภาวะ</li> <li>(3) ก.เป็นข้าราชการหรือลูกจ้างประจำสังกัดกระทรวงศึกษาธิการประจำจังหวัดสุโขทัย หรือ                      ข.เป็นข้าราชการหรือลูกจ้างประจำสังกัดกระทรวงการท่องเที่ยวและกีฬาประจำจังหวัดสุโขทัย หรือ                      ค.เป็นข้าราชการหรือลูกจ้างประจำสังกัดกระทรวงวัฒนธรรมประจำจังหวัดสุโขทัย หรือ                      ง.เป็นพนักงานสังกัดองค์กรปกครองส่วนท้องถิ่นซึ่งปฏิบัติหน้าที่อยู่ในกองหรือฝ่ายการศึกษา หรือทำการสอนในสถานศึกษา หรือเป็นลูกจ้างประจำในสถานศึกษาขององค์กรปกครองส่วนท้องถิ่นในจังหวัดสุโขทัย หรือ                      จ.เป็นข้าราชการหรือลูกจ้างประจำสังกัดสำนักงานพุทธศาสนาประจำจังหวัดสุโขทัย หรือ                      ฉ.เป็นข้าราชการหรือลูกจ้างประจำสังกัดสำนักงานส่งเสริมสวัสดิการและสวัสดิภาพครูและบุคลากรทางการศึกษาประจำจังหวัดสุโขทัย หรือ                      ช.เป็นสมาชิกครูสภา ซึ่งทำงานประจำโรงเรียนในสังกัดสำนักงานคณะกรรมการศึกษาเอกชนในจังหวัดสุโขทัย หรือ                      ซ.เป็นพนักงานราชการซึ่งปฏิบัติหน้าที่อยู่ในสถานศึกษาสังกัดกระทรวงศึกษาธิการ กองการศึกษาสังกัดองค์กรปกครองส่วนท้องถิ่น หน่วยงานในสังกัดกระทรวงการท่องเที่ยวและกีฬา กระทรวงวัฒนธรรม และสำนักงานพระพุทธศาสนาในจังหวัดสุโขทัย หรือ                      ฌ.เป็นเจ้าของที่หรือลูกจ้างประจำในสหกรณ์นี้ หรือ                      ญ.เป็นเจ้าของที่หรือลูกจ้างประจำในสมาคมอาปนกิจสงเคราะห์สหกรณ์ออมทรัพย์ครูสุโขทัย จำกัด</li> <li>(4) เป็นผู้มีความประพฤติและมีนิสัยดีงาม</li> <li>(5) มิได้เป็นสมาชิกในสหกรณ์ออมทรัพย์อื่นที่มีวัตถุประสงค์ในการให้กู้ยืมเงิน</li> </ol>
ข้อความขอแก้ไข	<p>ข้อ 32 คุณสมบัติของสมาชิก สมาชิกต้องมีคุณสมบัติดังนี้</p> <ol style="list-style-type: none"> <li>(1) เป็นผู้เห็นชอบในวัตถุประสงค์ของสหกรณ์</li> <li>(2) เป็นผู้บรรลุนิติภาวะ</li> <li>(3) ก.เป็นข้าราชการหรือลูกจ้างประจำสังกัดกระทรวงศึกษาธิการประจำจังหวัดสุโขทัย หรือ                      ข.เป็นข้าราชการหรือลูกจ้างประจำสังกัดกระทรวงการท่องเที่ยวและกีฬาประจำจังหวัดสุโขทัย หรือ                      ค.เป็นข้าราชการหรือลูกจ้างประจำสังกัดกระทรวงวัฒนธรรมประจำจังหวัดสุโขทัย หรือ                      ง.เป็นข้าราชการหรือลูกจ้างประจำที่ปฏิบัติงานในสถานศึกษาสังกัดองค์กรปกครองส่วนท้องถิ่นในจังหวัดสุโขทัย หรือ                      จ.เป็นสมาชิกครูสภา ซึ่งทำงานประจำโรงเรียนในสังกัดสำนักงานคณะกรรมการศึกษาเอกชนในจังหวัดสุโขทัย หรือ                      ฉ.เป็นเจ้าของที่หรือลูกจ้างประจำในสหกรณ์นี้ หรือ                      ช.เป็นเจ้าของที่หรือลูกจ้างประจำในสมาคมอาปนกิจสงเคราะห์สหกรณ์ออมทรัพย์ครูสุโขทัย จำกัด</li> <li>(4) เป็นผู้มีความประพฤติเรียบร้อย</li> <li>(5) มิได้เป็นสมาชิกในสหกรณ์ออมทรัพย์อื่นที่มีวัตถุประสงค์ในการให้กู้ยืมเงิน</li> </ol>
เหตุผล	เพื่อความมั่นคงของสหกรณ์



ขอแก้ไขข้อ 54	
ข้อความเดิม	<p>ข้อ 54 การเลือกผู้แทนสมาชิก</p> <p>(1) สมาชิกเท่านั้นมีสิทธิได้รับเลือกตั้งเป็นผู้แทนสมาชิก</p> <p>(2) การเลือกตั้งผู้แทนสมาชิกคราวหนึ่งๆ ให้กระทำในที่ประชุมก่อนการประชุมใหญ่สามัญของสหกรณ์ทุกครั้ง และให้ ประธานกลุ่มหรือเลขาธิการกลุ่มแจ้งรายชื่อผู้แทนสมาชิกในกลุ่มของตนที่สหกรณ์โดยมิชักช้า</p> <p>(3) ให้ที่ประชุมกลุ่มดำเนินการเลือกตั้งผู้แทนสมาชิก โดยอัตราส่วนจำนวนสมาชิกสิบคนต่อผู้แทนสมาชิกหนึ่งคน ถ้าเศษของอัตราส่วนดังกล่าวตั้งแต่กึ่งหนึ่งให้เลือกตั้งผู้แทนสมาชิกเพิ่มขึ้นอีกหนึ่งคน อนึ่ง จำนวนผู้แทนสมาชิกในสหกรณ์หนึ่งๆ ต้องไม่น้อยกว่าหนึ่งร้อยคน</p> <p>(4) ให้ผู้แทนสมาชิกอยู่ในตำแหน่งคราวละหนึ่งปีทางบัญชีของสหกรณ์ ถ้ายังไม่มีการเลือกตั้งผู้แทนสมาชิกใหม่ ก็ให้ผู้แทนสมาชิกคนเดิมอยู่ในตำแหน่งต่อไปพลาง</p>
ข้อความขอแก้ไข	<p>ข้อ 54 การเลือกผู้แทนสมาชิก</p> <p>(1) สมาชิกเท่านั้นมีสิทธิได้รับเลือกตั้งเป็นผู้แทนสมาชิก</p> <p>(2) การเลือกตั้งผู้แทนสมาชิกคราวหนึ่งๆ ให้ประธานเครือข่าย ประธานชมรม หัวหน้าหน่วยงาน กระทำก่อนการประชุมใหญ่สามัญของสหกรณ์ทุกครั้ง และให้แจ้งรายชื่อผู้แทนสมาชิกในกลุ่มของตนที่สหกรณ์โดยมิชักช้า</p> <p>(3) ให้ที่ประชุมกลุ่มดำเนินการเลือกตั้งผู้แทนสมาชิก โดยอัตราส่วนจำนวนสมาชิกสิบคนต่อผู้แทนสมาชิกหนึ่งคน ถ้าเศษของอัตราส่วนดังกล่าวตั้งแต่กึ่งหนึ่งให้เลือกตั้งผู้แทนสมาชิกเพิ่มขึ้นอีกหนึ่งคน อนึ่ง จำนวนผู้แทนสมาชิกในสหกรณ์หนึ่งๆ ต้องไม่น้อยกว่าหนึ่งร้อยคน</p> <p>(4) ให้ผู้แทนสมาชิกอยู่ในตำแหน่งคราวละหนึ่งปีทางบัญชีของสหกรณ์ ถ้ายังไม่มีการเลือกตั้งผู้แทนสมาชิกใหม่ ก็ให้ผู้แทนสมาชิกคนเดิมอยู่ในตำแหน่งต่อไปพลาง</p>
เหตุผล	เพื่อความสะดวกในการจัดหาสถานที่ประชุมใหญ่สามัญโดยผู้แทนสมาชิก

จึงนำเสนอที่ประชุมพิจารณา

- มติที่ประชุม**      มิมติดังนี้
1. มิมติเป็นเอกฉันท์แก้ไขข้อบังคับข้อ 32
  2. มิมติเป็นเอกฉันท์อนุมัติแก้ไขข้อบังคับข้อ 54(2)
  3. ควรกำหนดวิธีการ หลักเกณฑ์ การสรรหาผู้แทนสมาชิกที่ชัดเจน เพื่อให้ผู้แทนสมาชิกที่มีคุณภาพและเอกภาพ

5.9 พิจารณานอมนิติแผนงานและประมาณการจ่ายของสหกรณ์ ประจำปี 2559

หมวดรายรับ	ปี 2558			ปี 2559 ขอดัง	คำชี้แจง
	ตั้งไว้	รับจริง	คงเหลือ		
1 ดอกเบี้ยรับ	600,000,000.00	599,824,219.32	175,780.68	642,000,000.00	ดอกเบี้ยซึ่งได้จากการให้เงินกู้แก่สมาชิก
2 ค่าธรรมเนียมแรกเข้า	80,000.00	42,400.00	37,600.00	50,000.00	คาดว่าจะมีสมาชิกเข้าใหม่ระหว่างปี 500 คน รายละเอียด 100.-
3 ดอกเบี้ยเงินฝากและรายได้การลงทุน	-	1,600,392.00	1,600,392.00	1,095,000.00	ดอกเบี้ยเงินฝากและรายได้หุ้นชุมนุมสหกรณ์ฯ
<b>รวม</b>	<b>600,080,000.00</b>	<b>601,467,011.32</b>	<b>1,813,772.68</b>	<b>643,145,000.00</b>	

หมวดรายจ่าย	ปี 2558			ปี 2559 ขอดัง	คำชี้แจง
	ตั้งไว้	จ่ายจริง	คงเหลือ		
<b>1. หมวดเงินเดือนเจ้าหน้าที่และลูกจ้าง</b>					
1.1 เงินเดือนเจ้าหน้าที่	7,500,000.00	6,828,810.00	671,190.00	8,300,000.00	เพื่อจ่ายเงินเดือน เงินประจำตำแหน่งเจ้าหน้าที่ 12 เดือน ปรับเพิ่มระหว่างปี 6% เงิน 7,565,100.- กรณีรับเพิ่มตามระบบราชการหรือชุมนุมสหกรณ์ หรือมีการเพิ่มอัตราค่าจ้าง เป็นเงิน 734,900.-
<b>รวม</b>	<b>7,500,000.00</b>	<b>6,828,810.00</b>	<b>671,190.00</b>	<b>8,300,000.00</b>	

2. หมวดค่าตอบแทน ค่าใช้สอย และวัสดุ

2.1 ค่าตอบแทน					
ผู้ตรวจสอบกิจการ	126,000.00	126,000.00	-	210,000.00	ค่าตรวจสอบกิจการ 3,500.-/คน/เดือน/5คน
2.1.2 ค่าตอบแทนหน่วยงาน	535,000.00	473,518.00	61,482.00	575,000.00	1.ตอบแทนเจ้าหน้าที่หน่วยงาน 30.-/8,500คน เป็นเงิน 255,000.- 2.เจ้าหน้าที่หักเงิน ณ ที่จ่ายของหน่วยงาน 10.-/คน/8,500 คน เป็นเงิน 85,000.- 3.หัวหน้าหน่วยงานหักเงิน ณ ที่จ่ายของหน่วยงาน 10.-/คน/8,500 คน เป็นเงิน 85,000.- 4.ค่าน้ำมันรถเจ้าหน้าที่หน่วยบริการ 7 หน่วย เป็นเงิน 150,000.- หมายเหตุ รายละเอียดการจ่ายเงินคณะกรรมการดำเนินการพิจารณาจ่ายตามความเหมาะสม
2.1.3 ค่าตอบแทนอื่นๆ	500,000.00	297,868.00	202,132.00	350,000.00	1.จ่ายเป็นค่าตอบแทนผู้เข้าร่วมประชุม 2.ค่าตรวจหลักทรัพย์ 3.ค่าทำนิติกรรม 4.จ่ายเป็นค่าพาหนะกรรมการและผู้เข้าร่วมประชุม

หมวดรายจ่าย	ปี 2558			ปี 2559 ขอดัง	คำชี้แจง
	ตั้งไว้	จ่ายจริง	คงเหลือ		
2.1.4 ค่าประชุมใหญ่สามัญ	1,200,000.00	970,900.00	229,100.00	1,020,750.00	1.จ่ายในการประชุมใหญ่สามัญ 500.- /925 คน เป็นเงิน 462,500.- 2.ค่าอาหารและเครื่องดื่ม ประชุมใหญ่สามัญ 250.- /925 คน เป็นเงิน 231,250.- 3.ค่าเอกสารต่างๆ ในวันประชุมใหญ่สามัญ 100,000.- 4.ค่าพาหนะผู้เข้าร่วมประชุมใหญ่เป็นเงิน 227,000.- หมายเหตุ จัดสรรค่าพาหนะ ก)ศรีสังขาลัย, ช่งเสถียม, สรรคโลก, ศรีนคร 300.- ข)ศรีสำโรง,บ้านด่านลานหอย, กงไกรลาศ,ศรีมาศ, เมืองสุโขทัย 200.-
2.1.5 ค่าประชุมใหญ่วิสามัญ	1,200,000.00	-	1,200,000.00	1,020,750.00	1.จ่ายในการประชุมใหญ่วิสามัญ 500.- /925 คน เป็นเงิน 462,500.- 2.ค่าอาหารและเครื่องดื่ม ประชุมใหญ่วิสามัญ 250.- /925 คน เป็นเงิน 231,250.- 3.ค่าเอกสารต่างๆ ในวันประชุมใหญ่วิสามัญ 100,000.- 4.ค่าพาหนะผู้เข้าร่วมประชุมใหญ่เป็นเงิน 227,000.- หมายเหตุ จัดสรรค่าพาหนะ ก)ศรีสังขาลัย, ช่งเสถียม, สรรคโลก, ศรีนคร 300.- ข)ศรีสำโรง,บ้านด่านลานหอย, กงไกรลาศ,ศรีมาศ, เมืองสุโขทัย 200.-
2.1.6 ค่าอบรมเจ้าหน้าที่หน่วยงาน	40,000.00	-	40,000.00	119,500.00	1.จ่ายการอบรมสัมมนาเจ้าหน้าที่หน่วยงานผู้ทำหน้าที่ติดต่อประสานงาน 500.-/คน 110 คน 2.ค่าอาหารและเครื่องดื่ม 250.- /110 คน เป็นเงิน 27,500.- 3.ค่าเอกสารและอื่นๆ เป็นเงิน 10,000.- 4.ค่าพาหนะผู้เข้าร่วมสัมมนา เป็นเงิน 27,000.-
2.1.7 ค่าดำเนินการสรรหา/เลือกตั้ง -ประธานกรรมการ -กรรมการดำเนินการ -ผู้ตรวจสอบกิจการ -ผู้แทนสมาชิก	4,500,000.00	4,009,081.00	490,919.00	4,500,000.00	1.สมาชิกมาสรรหา 500.- /8,500 คน เป็นเงิน 4,250,000.- 2.เพื่อจ่ายค่าตอบแทนคณะกรรมการดำเนินการสรรหา 500.-/110 คน เป็นเงิน 55,000.- 3.ค่าจัดสถานที่สรรหา 3,000.- / 10 หน่วย เป็นเงิน 30,000.- 4.เพื่อจ่ายการจัดประชุมคณะกรรมการดำเนินการสรรหา 500.-/40 คน เป็นเงิน 20,000.- 5.เพื่อจ่ายการจัดประชุมผู้สมัครเข้ารับการสรรหา 500.-/30 คน เป็นเงิน 15,000.- 6.ค่าพาหนะกรรมการดำเนินการสรรหา เป็นเงิน 130,000.-
2.1.8 ค่าเบี้ยประชุมกรรมการ	336,000.00	270,500.00	65,500.00	336,000.00	1.เบี้ยประชุมคณะกรรมการประจำเดือน 500.-/15 คน/15 ครั้ง เป็นเงิน 112,500.- 2.เบี้ยประชุมคณะกรรมการอำนวยการ 500.-/5 คน/15 ครั้ง เป็นเงิน 37,500.-

หมวดรายการจ่าย	ปี 2558			ปี 2559 ขอดัง	คำชี้แจง
	ตั้งไว้	จ่ายจริง	คงเหลือ		
					3. เบี้ยประชุมคณะกรรมการ สวัสดิการ 500.- /5 คน/15 ครั้ง เป็นเงิน 37,500.- 4. เบี้ยประชุมคณะกรรมการศึกษา 500.- / 5 คน/15 ครั้ง เป็นเงิน 37,500.- 5. เบี้ยประชุมคณะกรรมการเงินกู้ 500.- /5 คน/ 30 ครั้ง เป็นเงิน 75,000.- 6. เบี้ยประชุมคณะกรรมการเฉพาะกิจ 500.- /คน เป็นเงิน 36,000.-
2.1.9 ค่าเบี้ยประชุมคณะกรรมการทำงาน	200,000.00	94,200.00	105,800.00	150,000.00	เบี้ยประชุม และค่าพาหนะ กรรมการร่วมหรือผู้เชี่ยวชาญ
2.1.10 ค่าล่วงเวลา	90,000.00	86,530.22	3,469.78	90,000.00	สำหรับการทำงานนอกเวลาปกติตามกฎหมายแรงงาน
2.1.11 ค่าผู้สอบบัญชีรับอนุญาต	120,000.00	115,000.00	5,000.00	-	ผู้สอบบัญชีจากภาครัฐเข้าสอบบัญชีปี 2559
2.1.12 ค่าใช้จ่ายการติดตามหนี้	150,000.00	63,620.00	86,380.00	150,000.00	ค่าตอบแทนคณะกรรมการติดตามหนี้
<b>2.2 ค่าใช้สอย</b>					
2.2.1 ค่าเบี้ยเลี้ยงพาหนะค่าที่พัก	200,000.00	162,350.10	37,649.90	200,000.00	1.เพื่อเข้าอบรม/สัมมนา 2.ค่าน้ำมันรถยนต์และรถจักรยานยนต์สาธารณะ
2.2.2 ค่าลงทะเบียนการอบรมสัมมนา	100,000.00	37,600.00	62,400.00	50,000.00	จ่ายค่าลงทะเบียนการอบรมสัมมนาของกรมการและเจ้าหน้าที่กับหน่วยงานที่เกี่ยวข้อง
2.2.3 ค่ารับรอง	400,000.00	34,208.00	365,792.00	400,000.00	รับรองแขกของสหกรณ์ กรมเข้าของวิทยุหน่วยงานราชการที่สหกรณ์ประสานงานและเตรียมการจัดสัมมนาสหกรณ์ออมทรัพย์ภาคเหนือ
2.2.4 ค่าธรรมเนียมศาลและค่าว่าความ	250,000.00	81,388.00	168,612.00	250,000.00	จ่ายค่าธรรมเนียมศาลและค่าว่าความของทนาย รวมทั้งค่าว่าความประกันเงินเชื่อกับบริษัทวินาศภัย
2.2.5 ค่าธรรมเนียมการแสตมป์	180,000.00	176,529.73	3,470.27	200,000.00	เพื่อจ่ายเป็น ค่าอากรแสตมป์, ค่าธรรมเนียมการโอนเงิน, ค่าเช็ค
2.2.6 ค่าเบี้ยประกันภัย	150,000.00	72,513.81	77,486.19	150,000.00	เบี้ยประกันภัยจากรกรม, เบี้ยประกันภัยสำนักงาน, อุปกรณ์สำนักงานและรถยนต์
2.2.7 ค่าซ่อมแซมครุภัณฑ์	100,000.00	47,538.08	52,461.92	100,000.00	ค่าซ่อมแซมครุภัณฑ์ของสหกรณ์
2.2.8 ค่าซ่อมแซมดูแลรักษาคอมพิวเตอร์ฯ	150,000.00	17,080.58	132,919.42	150,000.00	จ่ายค่าซ่อมแซมอุปกรณ์บำรุงรักษาคอมพิวเตอร์
2.2.9 ค่าใช้จ่ายทั่วไป	250,000.00	292,620.23	-42,620.23	300,000.00	1.ค่าพวงหรีดดอกไม้สด 2.ค่าเครื่องดื่มบริการสมาชิก 3.ค่าขนส่งวัสดุ ครุภัณฑ์ และอื่นๆ 4.ค่าใช้จ่ายอื่นๆ เช่น อุปกรณ์ซ่อมแซมไฟฟ้า ประปา รางชาติ ช้อน-ถ้วยกาแฟ ฯลฯ
2.2.10 ค่าภาษีโรงเรือน	20,000.00	22,345.00	-2,345.00	20,000.00	ค่าภาษีโรงเรือน
2.2.11 ค่าพัฒนาสมาชิกร่วมกับหน่วยงานต้นสังกัด	1,500,000.00	1,015,200.00	484,800.00	1,500,000.00	ค่าอาหารเครื่องดื่มในการประชุมสัมมนาสมาชิกร่วมกับหน่วยงานต้นสังกัด

หมวดรายจ่าย	ปี 2558			ปี 2559 ขอดัง	คำชี้แจง
	ตั้งไว้	จ่ายจริง	คงเหลือ		
2.2.12 ค่าพัฒนาโปรแกรมคอมพิวเตอร์	200,000.00	170,000.00	30,000.00	450,000.00	1.ค่ารักษาดูแลระบบงานรายปี 120,000.- บาท 2.ค่าลิขสิทธิ์โปรแกรมวินโดวส์ 8 จำนวน 20 License 150,000.-บาท 3.ค่าจัดทำโปรแกรมเพิ่มเติม กรณีเพิ่มงานใหม่ 180,000.- บาท
2.2.13 ค่าศึกษางานสมาชิกที่อายุครบ 60 ปี	700,000.00	639,944.42	60,055.58	800,000.00	สมาชิกที่มีอายุครบ 60 ปี ปี 2559 จำนวน 389 คน (ปี 2558 จำนวน 347 คน)
2.2.14 ค่าซ่อมแซมอาคารสำนักงาน	500,000.00	396,705.00	103,295.00	500,000.00	ปรับปรุงซ่อมแซมอาคารสำนักงาน ปรับภูมิทัศน์
2.2.15 อาคารสำนักงานสาขา	-	-	-	700,000.00	ปรับปรุงอาคารสำนักงานสาขา
<b>2.3 ค่าวัสดุ</b>					
2.3.1 ค่าหนังสือพิมพ์และวารสาร	30,000.00	12,500.00	17,500.00	30,000.00	ค่าหนังสือพิมพ์ 2 ฉบับ/365 วัน, หนังสือพิมพ์เศรษฐกิจ 1 ฉบับ / 104 วัน, ค่าวารสาร 1 เล่ม/12 เล่ม
2.3.2 ค่าประชาสัมพันธ์	300,000.00	133,490.00	166,510.00	500,000.00	ประชาสัมพันธ์ต่างๆ เช่น สมาชิกสมทบ ระดมเงินฝาก สมาชิกบ้านญาติ
2.3.3 เครื่องเขียนแบบพิมพ์	400,000.00	338,790.00	61,210.00	400,000.00	จ่ายค่าเครื่องเขียนแบบพิมพ์ ปรับแบบพิมพ์เสียอยู่และค่าประกันตามกฎหมายใหม่
2.3.4 วัสดุสำนักงาน	300,000.00	246,626.16	53,373.84	300,000.00	จ่ายค่าวัสดุสำนักงาน
<b>รวม</b>	<b>14,727,000.00</b>	<b>10,404,646.33</b>	<b>4,322,353.67</b>	<b>15,522,000.00</b>	
<b>3. หมวดสาธารณูปโภค</b>					
3.1 ค่าไฟฟ้า	300,000.00	337,977.60	-37,977.60	400,000.00	จ่ายเท่าที่จ่ายจริง
3.2 ค่าน้ำประปา	30,000.00	13,639.51	16,360.49	15,000.00	จ่ายเท่าที่จ่ายจริง
3.3 ค่าธรรมเนียมไปรษณีย์	150,000.00	110,295.00	39,705.00	150,000.00	จ่ายเท่าที่จ่ายจริง
3.4 ค่าโทรศัพท์	70,000.00	68,875.71	1,124.29	70,000.00	ค่าโทรศัพท์สำนักงาน, ค่าโทรศัพท์มือถือ
3.5 ค่าเชื่อมวงสาขาและอินเทอร์เน็ต	160,000.00	95,895.55	64,104.45	120,000.00	เช่าพื้นที่ขององค์การโทรศัพท์ฯ ,ค่าอินเทอร์เน็ต, ค่าเช่าโครงข่าย VPN เชื่อมต่อสาขาสหกรณ์
<b>รวม</b>	<b>710,000.00</b>	<b>626,683.37</b>	<b>83,316.63</b>	<b>755,000.00</b>	
<b>4. หมวดค่าครุภัณฑ์ ที่ดินและสิ่งก่อสร้าง</b>					
<b>4.1 ค่าครุภัณฑ์</b>					
4.1.1 เครื่องพิมพ์สมุดเงินฝาก	240,000.00	204,000.00	36,000.00	68,000.00	ทดแทนเครื่องที่ใช้งานมาตั้งแต่ปี 2550 จำนวน 2 เครื่อง
4.1.2 เครื่องคอมพิวเตอร์	45,000.00	60,170.00	-15,170.00	27,000.00	ทดแทนเครื่องที่ใช้งานมาตั้งแต่ปี 2550 จำนวน 2 เครื่อง

หมวดรายการจ่าย	ปี 2558			ปี 2559 ขอดัง	คำชี้แจง
	ตั้งไว้	จ่ายจริง	คงเหลือ		
4.1.3 เครื่องนับธนบัตร (เล็ก)	10,000.00	9,900.00	100.00	-	
4.1.4 เครื่องนับธนบัตร (ใหญ่)	100,000.00	68,000.00	32,000.00	68,000.00	สำนักงานสาขา 1 เครื่อง
4.1.5 เครื่องปริ้นเตอร์	7,000.00	7,000.00	-	18,800.00	สำหรับพิมพ์ใบเสร็จพิเศษ 2 เครื่อง เป็นเงิน 13,700.- เครื่องพิมพ์ห้องปฏิบัติการ เป็นเงิน 5,100
4.1.6 เครื่องสำรองไฟ	6,000.00	-	6,000.00	6,000.00	สำนักงานสาขา 2 เครื่อง
4.1.7 ก่อสร้างโรงรถ	300,000.00	298,500.00	1,500.00	-	
4.1.8 โทรศัพท์มือถือ	-	4,090.00	-4,090.00	-	
4.1.9 กล้องถ่ายรูป	-	3,190.00	-3,190.00	53,000.00	ค่ากล้อง 30,200.-/ อุปกรณ์เลนส์ 8,900.-/ อุปกรณ์แฟลช 13,900.-
4.1.10 แก้อื้อสำนักงาน 2 ตัว	-	1,980.00	-1,980.00	-	
4.1.11 พัดลม 2 ตัว	-	5,600.00	-5,600.00	-	
4.1.12 เครื่องปริ้นเตอร์	-	9,440.00	-9,440.00	-	
4.1.13 ชุดโต๊ะรับแขกพร้อมเก้าอี้	-	21,900.00	-21,900.00	-	
4.1.14 เครื่องแม่ข่าย	-	-	-	450,000.00	เครื่องแม่ข่าย 1 เครื่อง เครื่องเดิมใช้งานมาตั้งแต่ปี 2549
4.1.15 ตู้เก็บเครื่องแม่ข่าย	-	-	-	50,000.00	
4.1.16 เครื่องกันขโมย	-	-	-	40,000.00	สำนักงานสาขา
4.1.17 ชุดโต๊ะเก้าอี้สำนักงาน	-	-	-	163,200.00	โต๊ะทำงาน 9 ตัว เป็นเงิน 84,640.-, เก้าอี้ 8 ตัว ตัวละ 2,000.- เป็นเงิน 16,000.- ตู้บานเลื่อนกระจก 16 ตู้ ตัวละ 3,910.- เป็นเงิน 62,560.-
4.1.18 แผงโซลาร์เซลล์	-	-	-	1,037,000.00	เพื่อเพิ่มพลังงานทดแทน และลดค่าใช้จ่ายในอนาคต ขนาด 24 KW
4.1.19 เครื่องกดบัตรคิว	-	-	-	180,000.00	เครื่องกดบัตรคิวสำหรับการให้บริการสมาชิก
4.1.20 เครื่องปรับอากาศ	-	-	-	160,000.00	เครื่องปรับอากาศขนาดไม่ต่ำกว่า 38,790 บีทียู/380 V/Rotary /3 เครื่อง เครื่องละ 52,900.-
4.1.21 โทรทัศน์	-	-	-	27,500.00	โทรทัศน์บริการข่าวสารสมาชิกที่มาใช้บริการ
4.1.22 ป้ายไฟ	-	-	-	35,000.00	ป้ายไฟอักษรวิงหน้าสำนักงาน
รวม	708,000.00	693,770.00	14,230.00	2,383,500.00	



หมวดรายจ่าย	ปี 2558			ปี 2559 ขอดัง	คำชี้แจง
	ตั้งไว้	จ่ายจริง	คงเหลือ		
<b>5. หมวดสวัสดิการและสาธารณประโยชน์</b>					
5.1 ค่ารักษาพยาบาล	100,000.00	8,409.00	91,591.00	50,000.00	สำหรับบุตร คู่สมรส บิดา มารดา
5.2 ค่าการศึกษาบุตรเจ้าหน้าที่	120,000.00	90,680.00	29,320.00	120,000.00	บุตรเจ้าหน้าที่ที่ศึกษาระดับชั้น ปวช,ปวส,ปริญญาตรี
5.3 ค่าประกันสังคม	170,000.00	170,076.00	-76.00	190,000.00	จ่ายสมทบกองทุนประกันสังคม ร้อยละ 5 ของค่าจ้าง
5.4 เพื่อสาธารณประโยชน์	57,000,000.00	52,589,872.69	4,410,127.31	60,974,500.00	ของที่ระลึก 2,000.-/8,500 คน เป็นเงิน 17,000,000.- ประกันชีวิต 1,340.-/ 8,500 คน เป็นเงิน 11,390,000.- หน่วยงานรายละเอียด 100.-/8,500 คน เป็นเงิน 850,000.- ของที่ระลึกผู้เกษียณอายุราชการ 500.-/389 คน เป็นเงิน 194,500.- ทุนสงเคราะห์สมาชิกอายุครบ 60 ปี 389 คน เป็นเงิน 23,840,000.- สวัสดิการมั่นคง 5,000,000.- / ทุนสงเคราะห์ครอบครัว 2,000,000.- /รางวัลการศึกษา 300,000.- ทุนช่วยเหลือสมาชิกอายุเกิน 60 ปี 100,000.- / อื่นๆ 300,000.-
<b>รวม</b>	<b>57,390,000.00</b>	<b>52,859,037.69</b>	<b>4,530,962.31</b>	<b>61,334,500.00</b>	
<b>รวมค่าใช้จ่าย 5 หมวด</b>	<b>81,035,000.00</b>	<b>71,412,947.39</b>	<b>9,622,052.61</b>	<b>88,295,000.00</b>	
<b>6. ค่าใช้จ่ายทางการเงิน</b>					
6.1 ดอกเบี้ยเงินฝากออมทรัพย์	120,000,000.00	114,684,196.32	5,315,803.68	112,000,000.00	จ่ายดอกเบี้ยเงินรับฝากจากสมาชิกและสมาชิกสมทบ
6.2 ดอกเบี้ยเงินกู้ยืม	120,000,000.00	114,861,931.35	5,138,068.65	99,000,000.00	จ่ายดอกเบี้ยเงินกู้จากสถาบันการเงินอื่น
<b>รวม</b>	<b>240,000,000.00</b>	<b>229,546,127.67</b>	<b>10,453,872.33</b>	<b>211,000,000.00</b>	
<b>รวมทั้งสิ้น</b>	<b>321,035,000.00</b>	<b>300,959,075.06</b>	<b>20,075,924.94</b>	<b>299,295,000.00</b>	

หมายเหตุ งบประมาณทั้งหมดขอเบิกจ่ายในแต่ละหมวด

หมวดรายการจ่าย	ปี 2558			ปี 2559 ขอดัง	คำชี้แจง
	ตั้งไว้	จ่ายจริง	คงเหลือ		
ประมาณการกำไร					
รายได้ปี 2559	รายจ่ายปี 2559			กำไร	
643,145,000.00	299,295,000.00			343,850,000.00	

มติที่ประชุม อนุมัติ แผนงานและประมาณการรายจ่ายของสหกรณ์ ประจำปี 2559





# วาระที่ 6

เรื่องอื่นๆ (ตามที่มีผู้เสนอ)

## ระเบียบวาระที่ 6

### เรื่องอื่นๆ (ตามที่มีผู้เสนอ)

6.1 นายตอกรัก บัลลังก์ ให้บันทึกเสียงการประชุม และถอดเทปการบันทึกเสียง สรุปเฉพาะสาระสำคัญของการประชุมแจ้งสมาชิกได้ทราบภายในระยะเวลาไม่เกิน 3 เดือน

6.2 นายทองหล่อ คล้ายแท้ ขอแก้ไขหน้า 5 จำนวนผู้ตรวจสอบกิจการ มี 3 คน แก้ไขหน้า 16 เสนอเรื่องการเงินของข้าวไร่ให้กับสมาชิก จากเดิม 1,500.- บาท เป็น 2,000.- บาท ประเด็นนี้เป็นการนำเสนอแต่ไม่ได้มีการลงมติ ในวันนี้นี้จึงขอให้นำเสนอใหม่ในวาระอื่นและให้มีการลงมติต่อไป

#### 6.3 ข้อเสนออื่นๆ

ผู้เสนอ	ข้อเสนอ
นายจินดา เรืองฤทธิ์	ปัญหาที่พบทุกปีในการประชุมใหญ่ สมาชิกมาประชุมอยู่ในห้องประชุมไม่ครบองค์ประชุม ในช่วงท้ายของการประชุม
นายวิทย์ จุ้ยคลัง	งบประมาณการศึกษาดูงาน ค่าใช้จ่ายผู้ศึกษาดูงานคนละ 2,500.- บาท และผู้ไปศึกษาดูงานเป็นผู้เกี่ยวข้องเท่านั้น
นายตอกรัก บัลลังก์	ให้เบี่ยงผู้เข้าศึกษาดูงาน คนละ 500 บาท และค่าใช้จ่ายต้องไม่เกิน 2,500.- บาท
นายผจญ กัดฟัก	ควรมีกระบวนการควบคุม มีวิธีการกำกับ ตรวจสอบ การจัดศึกษาดูงานให้รัดกุม ชัดเจนมากขึ้น โดยใช้งบประมาณที่ได้รับจำนวน 800,000.- บาท ให้คุ้มค่าที่สุด
นายผจญ กัดฟัก	เสนอเพิ่มเติมดังต่อไปนี้ 1. มีกรรมการเลือกตั้ง และกำหนดแนวทาง หลักเกณฑ์ การสรรหากรรมการที่ชัดเจน สมบูรณ์ 2. คณะกรรมการสรรหาบริษัทประกันชีวิต ต้องมีบุคคลภายนอกร่วมกับกรรมการมาสรรหาด้วย 3. เสนอให้คิดโครงการดูแลสมาชิกที่มีปัญหาหนี้ มีหนี้สูง เมื่อรวมหนี้แล้ว ต้องชำระหนี้ได้ 4. ขอให้มีการจัดสรรรางวัลการศึกษาสมาชิก ให้กับชมรมครูเกษียณอายุด้วย 5. ควรจัดทำระเบียบพัสดุของสหกรณ์ขึ้นมาถือใช้ 6. ควรกำหนดระเบียบ หลักเกณฑ์ วิธีการ สรรหาผู้แทนสมาชิก มาถือใช้
นายประดิษฐ์ นัยเนตร	พิจารณาวันเปิด-ปิดทำการของสหกรณ์ จะปิดทำการตามสถาบันการเงิน หรือตามราชการ
นายวิชิต ศรีสมุทร	เสนอให้มีการัดประชุมใหญ่ก่อนเดือนมกราคมของทุกปี
นายวิทยา ภูมิตวัฒน์	การปิดบัญชีเดือนพฤศจิกายน มีใช้หลักสากล และจะได้รับปันผลน้อย และในวันนี้ประธานกรรมการมีการยื้อวาระการถอดถอนกรรมการ ดังนั้น ต่อจากนี้ไปการปฏิบัติหน้าที่ของคณะกรรมการถ้าไม่โปร่งใส จะมีการตรวจสอบท่านอย่างเข้มข้น จริงจัง

เลิกประชุมเวลา 18.55 น.



# ภาคผนวก

รายละเอียดทุนสาธารณประโยชน์			
ที่	รายการ	จำนวนคน	รวม
1	ทุนของที่ระลึกแจกสมาชิก	8,093	12,139,500.00
2	ทุนเงินประกันชีวิตสมาชิก		11,497,752.69
3	ทุนช่วยเหลือสมาชิกที่มีอายุครบ 60 ปีบริบูรณ์	335	21,120,000.00
4	ทุนสวัสดิการเพื่อความมั่นคง	50	4,850,000.00
5	ทุนสงเคราะห์ครอบครัวสมาชิก	32	1,724,000.00
6	ทุนช่วยเหลือสมาชิกที่มีอายุเกินกว่า 60 ปี	30	84,000.00
7	ทุนสนับสนุนจัดกิจกรรมหน่วยงานรายละเอียด 100 บาท	6,658	665,800.00
8	รางวัลส่งเสริมการศึกษาครอบครัวสมาชิก	300	300,000.00
9	ทุนที่ระลึกสมาชิกเกษียณอายุราชการ	240	120,000.00
10	ทุนสนับสนุนงานวันสหกรณ์แห่งชาติ		1,500.00
11	ทุนช่วยเหลือผู้ประสบภัย	20	64,000.00
12	สนับสนุนร่วมประชุมสมาพันธ์ครู		10,000.00
13	โครงการสร้างบ้าน 89 คืบความสุขสู่ลูก สพฐ		20,000.00
14	บริจาคการกุศลถิ่นพระราชทาน		1,000.00
15	สนับสนุนนักกีฬาบอลเลย์บอลตัวแทนภาคเหนือ		2,000.00
	<b>รวมใช้ทุนสาธารณประโยชน์</b>		<b>52,599,552.69</b>

รายละเอียดดอกเบี้ยจ่าย			รายละเอียดค่าเบี้ยประชุมคณะกรรมการ		
ที่	รายการ	จำนวนเงิน	ที่	รายการ	จำนวนเงิน
1	ดอกเบี้ยเงินฝากออมทรัพย์	114,684,196.32	1	คณะสืบหาข้อเท็จจริง	5,800.00
2	ดอกเบี้ย ธ.กรุงไทย(เงินกู้)	62,150,558.15	2	คณะตรวจรายงานกิจการ	3,500.00
3	ดอกเบี้ย ธ.ธนาชาติ(เงินกู้)	16,150,541.00	3	คณะต่อรองราคาผู้สอบบัญชี	2,200.00
4	ดอกเบี้ย ธ.ออมสิน(เงินกู้)	5,385,219.21	4	คณะต่อรองราคาเบี้ยประกัน	14,100.00
5	ดอกเบี้ย ธ.แลนด์แอนด์เฮาส์(เงินกู้)	18,464,657.45	5	คณะที่ปรึกษาสหกรณ์ ฯ	5,900.00
7	ดอกเบี้ย ธ.กรุงเทพ(เงินกู้)	2,487,933.67	6	คณะสืบผู้รับผิดชอบ บ.อินทระกันภัย	3,700.00
8	ดอกเบี้ย ธ.ธกส(เงินกู้)	10,115,671.22	7	คณะแก้ไขระเบียบ	6,200.00
9	ดอกเบี้ย ธ.กรุงไทย OD	33,878.85	8	คณะกำหนดเกณฑ์ช่วยเหลือสมาชิกผู้ ช.พ.ค.	9,400.00
10	ดอกเบี้ย ธ.กรุงศรี OD	1,070.77	9	คณะพิจารณาเงินเดือนเจ้าหน้าที่	5,800.00
11	ดอกเบี้ย ธ.กรุงเทพ OD	19,148.15	10	คณะวางแผนทางบริษัทประกันปี 59	5,900.00
12	ดอกเบี้ย ธ.ธนาชาติ OD	53,252.88	11	คณะกรรมการหน่วยสหกรณ์การ	14,500.00
รวมดอกเบี้ยจ่าย		229,546,127.67	12	คณะเปิดซองประกันชีวิต	6,700.00
			13	คณะจัดทำงบประมาณปี 59	10,500.00
			รวมค่าเบี้ยประชุมคณะกรรมการ		94,200.00

รายละเอียดค่าตอบแทนอื่น ๆ			รายละเอียดค่าลงทะเบียนอบรมสัมมนา		
ที่	รายการ	จำนวนเงิน	ที่	รายการ	จำนวนเงิน
1	พาหนะในการประชุม	126,300.00	1	สัมมนา สอ.ภาคเหนือ	17,200.00
2	ผู้เข้าร่วมประชุม	43,900.00	2	สหกรณ์ปรับตัวอย่างไรกับกฎหมายใหม่	500.00
3	พาหนะเจ้าหน้าที่หน่วยงาน	71,568.00	3	สัมมนาค้าประกันอย่างไรไม่ให้เกิดเสี่ยง	1,000.00
4	จนท.หน่วยงานจัดทำงานปี 58	8,000.00	4	อบรมการบริการอย่างฉลาด	8,400.00
5	ตรวจหลักทรัพย์	37,000.00	5	ประชุม สอ.ภาคเหนือ	700.00
6	ประชุมกฎหมายผู้ค้าประกัน	500.00	6	สัมมนาชมรม สอ. ภาคเหนือ	3,400.00
7	จนท.ประชาสัมพันธ์ระดมเงินฝาก	3,000.00	7	สัมมนาชมรมผู้จัดการ	3,800.00
8	จนท.ศึกษาดูงาน สอ.ครุฑกำแพงเพชร	4,500.00	8	สัมมนาสนับสนุนนิบาตสหกรณ์	2,600.00
9	สัมมนาการใช้เทคโนโลยีอย่างรวดเร็ว	1,600.00	รวมค่าอบรมสัมมนา		37,600.00
10	ประสานงานสร้างโรงรถสาขา	1,500.00			
รวมค่าตอบแทนอื่น ๆ		297,868.00			

รายละเอียดค่าใช้จ่ายทั่วไป					
ที่	รายการ	จำนวนเงิน	ที่	รายการ	จำนวนเงิน
1	ค่าอาหารและเครื่องดื่ม	111,421.46	32	แก้วนํ้า	880.00
2	แก๊วกาแฟกระดาษ	5,754.00	33	ธงชาติ	550.00
3	กระดาษชำระ	13,540.99	34	อุปกรณ์ซ่อมแซมโทรศัพท์	950.00
4	ถุงขยะ	1,966.00	35	กระเช้าของขวัญให้หน่วยงาน	19,500.00
5	พวงหรีด	8,000.00	36	ต่อทะเบียนและ พ.ร.บ. มอเตอร์ไซด์	1,481.28
6	สายพวงแบตเตอรี่	346.00	37	แจกันดอกไม้ตกแต่งสำนักงาน	796.00
7	เครื่องมือช่าง	2,113.00	38	อุปกรณ์ซ่อมแซมประปา	4,673.00
8	มือปั้นฝุ่นและอะไหล่	2,242.00	39	สเปรย์ปรับอากาศ	662.00
9	ยางวง	520.00	40	นํ้ายาทำความสะอาด	5,056.00
10	แผ่นสูญญากาศ	2,947.00	41	ผ้าปูโต๊ะสำนักงาน	2,675.00
11	ชุดแก๊วกาแฟและชุดควํ้าแก้ว	1,909.00	42	อุปกรณ์ซ่อมแซมไฟฟ้า	12,857.00
12	คํ้าเก็บขยะ	1,080.00	43	ปืนยิงกาว	270.00
13	ของที่ระลึกมอบ ผอ.เขต 2	1,025.00	44	ถังนํ้า	1,218.00
14	ปรับภูมิทัศน์สำนักงาน	16,063.00	45	กระตักนํ้าแข็งบริการสมาชิก	1,439.00
15	ชั้นวางของ	2,380.00	46	ผ้าปูโต๊ะ	562.50
16	กิจกรรมวันสงกรานต์	2,300.00	47	ฐานเหล็กธงชาติ	400.00
17	ศาลพระภูมิและหิ้งพระ	1,960.00	48	ของใช้สำนักงาน	6,191.00
18	ทำบอร์ดกรรมการและเจ้าหน้าที่	1,000.00	49	ค่าบริการ SMS	1,000.00
19	เครื่องวัดระยะ	970.00	50	ชั้นแขวนผนัง	449.00
20	ฝารองนั่งชักโครก	928.00	51	ป้ายไวเนล	8,782.00
21	ถ่านชาร์ท	3,015.00	52	สีทาผนัง	1,914.00
22	นํ้ายาปรับอากาศ	218.00	53	ถังขยะ	590.00
23	ถวายพระพร 5 ธ.ค. 58	2,000.00	54	คํ้าขนส่ง	180.00
24	สติ๊กเกอร์	9,532.00	55	ถ้วยและจานอาหาร	3,267.00
25	ขวดโหลกาแฟ	552.00	56	ต่อทะเบียนและ พ.ร.บ. รถตู้	2,996.00
26	นาฬิกา	1,440.00	57	เครื่องชงกาแฟ	1,290.00
27	ถังบรรจุเคมีดับเพลิง	4,650.00	58	คํ้าจ้างทำความสะอาดสาขา	2,400.00
28	บันไดเอนกประสงค์	3,089.00	59	พรมดักฝุ่น	590.00
29	ผ้าเช็ดทำความสะอาด	660.00	60	ฝักบัวฉีดชำระ	320.00
30	พัดลมดูดอากาศ	2,560.00	61	โซ้คประตูห้องนํ้า	1,500.00
31	ฝังก่อสร้างอาคารสหกรณ์ทะเลหลวง	1,000.00	<b>รวมค่าใช้จ่ายทั่วไป</b>		<b>292,620.23</b>

รายละเอียดค่าวัสดุสำนักงาน					
ที่	รายการ	จำนวนเงิน	ที่	รายการ	จำนวนเงิน
1	หมึกเครื่องพิมพ์คอมพิวเตอร์	100,012.00	24	ลวดเย็บกระดาษ	463.00
2	กระดาษต่อเนื่อง	12,560.00	25	คัตเตอร์	122.00
3	กระดาษ A4	36,498.00	26	ตลับหมึกเครื่องพิมพ์	3,860.00
4	ซองน้ำตาล	15,160.00	27	ตรายาง	780.00
5	เพิ่มสันกว้าง	6,900.00	28	เครื่องคิดเลข	3,700.16
6	เพิ่มคอมพิวเตอร์	810.00	29	คลิปดำ	683.00
7	กระดาษแบงค์สี	3,271.00	30	ที่รอง Mouse	180.00
8	ซองขาว	18,982.00	31	กระดาษ F4	130.00
9	เครื่องเจาะกระดาษ	830.00	32	ครีมลบธนบัตร	315.00
10	เพิ่มเสนอเชินต์	1,440.00	33	สมุดเบอร์ 2	180.00
11	กล่องเอกสาร	1,165.00	34	หน่วยเก็บความจำ	170.00
12	กาวน้ำ	609.00	35	โทรศัพท์	1,538.00
13	ปากกา	3,032.00	36	ปากกาลบคำผิด	210.00
14	ดินสอ	80.00	37	สมุดทะเบียนครุภัณฑ์	500.00
15	เครื่องเย็บกระดาษ	905.00	38	กระดาษโฟโต้	1,140.00
16	กรรไกร	625.00	39	กระดาษกาว	1,995.00
17	กล่องใส่ปากกา	130.00	40	หมึกเติมตลับขาด	2,090.00
18	ฟิล์มเครื่องโทรสาร	1,980.00	41	ป้ายชื่อตั้งโต๊ะ	3,900.00
19	สติ๊กเกอร์	1,052.00	42	หมุดทองเหลือง	1,700.00
20	เทปใส	863.00	43	ฟิวเจอร์บอร์ด	294.00
21	ยางลบ	143.00	44	เครื่องอ่านบัตรประชาชน	1,590.00
22	ลวดเสียบ	240.00	45	สมุดบันทึก	131.00
23	มือถือ 5 เครื่อง	13,500.00	46	ไม้บรรทัด	168.00
				<b>รวมค่าวัสดุสำนักงาน</b>	<b>246,626.16</b>

รายละเอียดค่าบำรุงรักษาคอมพิวเตอร์			รายละเอียดค่าซ่อมแซมครุภัณฑ์		
ที่	รายการ	จำนวนเงิน	ที่	รายการ	จำนวนเงิน
1	เมาส์	395.00	1	ซ่อมรถจักรยานยนต์	2,110.00
2	สายเชื่อมต่อระบบ	1,449.00	2	ซ่อมวงจรปิด	4,388.08
3	ซ่อมเครื่องส่งสัญญาณอินเทอร์เน็ต	2,720.00	3	ซ่อมรถตู้	13,990.00
4	ซ่อมจอคอมพิวเตอร์	910.00	4	ซ่อมเครื่องปรับอากาศ	20,200.00
5	ซ่อมเครื่องปรี้นเตอร์	3,000.00	5	ซ่อมเก้าอี้	6,850.00
6	ซ่อมเครื่องคอมพิวเตอร์	2,300.00		<b>รวมค่าซ่อมแซมคอมพิวเตอร์</b>	<b>47,538.08</b>
7	โปรแกรมป้องกันไวรัส	6,306.58			
	<b>รวมค่าบำรุงรักษาคอมพิวเตอร์</b>	<b>17,080.58</b>			

รายละเอียดค่าใช้จ่ายพาหนะ					
ที่	รายการ	จำนวนเงิน	จำนวนวัน	สถานที่อบรม	จำนวนผู้อบรม
1	น้ำมันรถสำนักงาน	39,786.10			
2	น้ำมันรถเจ้าหน้าที่สาขา	2,700.00			
3	ประชุมชมรมออมทรัพย์ภาคเหนือ	44,800.00	3	แพร่ ลำปาง ตาก	27
4	สัมมนาวิชาการของ สอ.จุฬาลงกรณ์	7,300.00	3	เชียงใหม่	1
5	สำรวจเส้นทางทัศนศึกษา 60 ปี	8,600.00	2	เชียงราย	2
6	สัมมนาเรื่องผู้ค้าประกันไม่ให้เสีย	5,900.00	1	กรุงเทพฯ	2
7	สัมมนาผู้นำออมทรัพย์ภาคเหนือ	4,660.00	2	อุดรดิตถ์	1
8	สัมมนาหลักสูตรการบริการอย่างฉลาด	9,200.00	3	เชียงใหม่	2
9	สัมมนา ณรงค์ สอ. มาลงทุน	6,240.00	3	ลำพูน	1
10	สัมมนาโครงการตอบแทนลูกค้าอมสิน	6,900.00	4	ภูเก็ต	1
11	ประชุมใหญ่สามัญประจำปีผู้จัดการ	4,000.00	2	นครนายก	1
12	สัมมนาเชิงปฏิบัติศักยภาพการบริหาร	8,944.00	3	น่าน	2
14	ประชุมสันนิบาตสหกรณ์	5,900.00	2	กรุงเทพฯ	1
15	ประชุมวันอมมแห่งชาติ	5,860.00	1	อุดรธานี	1
16	สัมมนาการบริหารความเสี่ยงการเงิน	1,560.00	1	พิษณุโลก	1
รวมค่าใช้จ่ายพาหนะ		162,350.10			

รายละเอียดค่าใช้จ่ายติดตามหนี้			รายละเอียดค่าใช้จ่ายประชุม		
ที่	รายการ	จำนวนเงิน	ที่	รายการ	จำนวนเงิน
1	ประชุมกรรมการติดตามหนี้	60,500.00	1	คณะกรรมการดำเนินการ 20 ครั้ง	132,500
2	ในการตามหนี้สมาชิกผิดนัด	2,000.00	2	คณะกรรมการเงินกู้ 24 ครั้ง	52,500
3	ค่าตอบแทนส่งหลักทรัพย์บังคับคดี	1,120.00	3	คณะกรรมการอำนาจการ 12 ครั้ง	27,000
รวมค่าใช้จ่ายติดตามหนี้		63,620.00	4	คณะกรรมการสวัสดิการ 12 ครั้ง	27,000
			5	คณะกรรมการศึกษา 15 ครั้ง	31,500
			รวมค่าใช้จ่ายประชุม		270,500.00

รวมค่ารักษาพยาบาล			รายละเอียดค่ารับรอง		
ที่	รายการ	จำนวนเงิน	ที่	รายการ	จำนวนเงิน
1	มารดานางชวัลย์รัศม์ นวมบุตร	4,145.00	1	สอ.ครูพิษณุโลก จำกัด	1,430.00
2	นางชวัลย์รัศม์ นวมบุตร	2,370.00	2	สอ.การบินไทย จำกัด	2,930.00
3	มารดานางสาวรุ่งทิพา ว่างสุข	1,014.00	3	สอ.ครูพะเยา จำกัด	10,000.00
4	บุตรนางประไพพรรณ จินชั้น	880.00	4	สอ.ครูตริง จำกัด	19,848.00
		8,409.00	รวมค่ารับรอง		34,208.00



ค่าน้ำประปา - ค่าไฟฟ้า - ค่าโทรศัพท์						
เดือน	ค่าน้ำประปา		ค่าไฟฟ้า		ค่าโทรศัพท์	
	ปี 2557	ปี 2558	ปี 2557	ปี 2558	ปี 2557	ปี 2558
มกราคม	1,132.06	757.03	15,046.61	21,028.48	5,045.72	4,920.67
กุมภาพันธ์	1,189.84	1,056.09	14,316.63	20,916.95	5,287.58	5,159.24
มีนาคม	1,189.84	780.03	21,238.35	29,523.31	4,473.71	5,339.29
เมษายน	1,247.62	1,102.10	24,184.23	27,263.95	6,441.50	4,943.57
พฤษภาคม	1,103.17	1,148.32	27,852.75	32,373.08	6,280.29	5,502.51
มิถุนายน	958.72	826.04	26,541.92	33,179.08	4,747.03	6,295.65
กรกฎาคม	987.61	918.06	25,613.14	27,392.24	2,119.28	6,108.47
สิงหาคม	1,074.28	1,287.00	23,808.65	24,749.64	4,912.95	5,429.88
กันยายน	958.72	1,056.09	24,192.95	33,535.31	5,139.09	5,708.90
ตุลาคม	900.94	918.06	26,057.28	29,766.96	5,141.27	5,860.51
พฤศจิกายน	1,103.17	1,148.32	25,856.13	29,045.09	8,420.10	7,734.46
ธันวาคม	929.83	2,642.37	24,572.75	29,203.51	5,008.74	5,872.56
รวม	12,775.80	13,639.51	279,281.39	337,977.60	63,017.26	68,875.71

รายละเอียดการใช้โทรศัพท์สำนักงาน						
เดือน	ค่าเช่า	ในจังหวัด	ต่างจังหวัด	ภาษี	มือถือ 8 เครื่อง	รวม
มกราคม	400.00	207.00	456.00	74.41	3,783.26	4,920.67
กุมภาพันธ์	500.00	72.00	234.00	49.42	4,303.82	5,159.24
มีนาคม	500.00	135.00	699.00	86.43	3,918.86	5,339.29
เมษายน	500.00	135.00	345.00	61.65	3,901.92	4,943.57
พฤษภาคม	500.00	117.00	276.00	55.56	4,553.95	5,502.51
มิถุนายน	500.00	246.00	477.00	78.66	4,993.99	6,295.65
กรกฎาคม	500.00	276.00	381.00	74.04	4,877.43	6,108.47
สิงหาคม	500.00	159.00	225.00	54.93	4,490.95	5,429.88
กันยายน	500.00	72.00	255.00	50.94	4,830.96	5,708.90
ตุลาคม	500.00	159.00	387.00	66.27	4,748.24	5,860.51
พฤศจิกายน	600.00	78.00	306.00	54.98	6,695.48	7,734.46
ธันวาคม	400.00	162.00	549.00	77.77	4,683.79	5,872.56
รวม	5,900.00	1,818.00	4,590.00	785.06	55,782.65	68,875.71

ประมาณการจ่ายเงินทุนช่วยเหลือสมาชิก  
อายุครบ 60 ปี บริบูรณ์

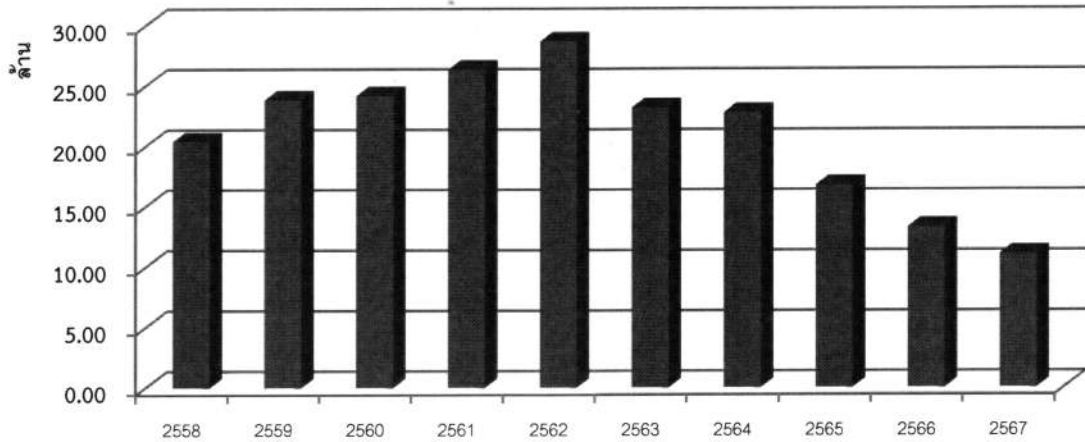

ประมาณการจำนวนรายการจ่ายเงินทุนช่วยเหลือสมาชิก  
อายุครบ 60 ปี บริบูรณ์

